Prima selezione "azzurra„: 4 granata e 7 juventini (pag. 9)

edizione borse

Anno 102 - Numero 67

giovedì 2 venerdì 3 aprile 1970

MAX MEO
detective
AIRIT

STAMPA SERA

AIRIT
Corso Re Umberto 54 - Tel. 589.310 - 599.034
INVESTIGAZIONI INDUSTRIALI
CONTROLLI INFEDELTA'
INDAGINI PRIVATE
E RICERCHE OVUNQUE

Lire 70 (arretrati L. 140) - (Sped. in abb. post. Gr. 1/70) - Abbonamenti Italia (Cons.p. 2/1367): anno L. 18.000, sem. 9350, trim. 4850 - Estero: anno L. 29.000, sem. 14.950, trim. 7600 - Amministrazione e Redazione 10126 Torino, via Marenco 32 - Centralino telef. uni. 55.68 - Telex 21.121 - Estero: Austria sc. 5; Francia n. fr. 0,90; Libia plas. 6; Svizzera fr. 0,70 - Inserzioni: Ilas-Kompass Pubblicità S.p.A. - 10126 Torino, via Marenco 32, tel. 656.063 - 10100 Torino, via Roma 80, tel. 636.063 - 20122 Milano, via Cerva 35, tel. 700.121 - 00186 Roma, via Po 12, tel. 854.083 - 16121 Genova, via E. De Amicis 2, tel. 985.832 - Pubblicità commerciale L. 200 il mm (Ediz. antimerid. 150 il mm) - Festivi con rigoroso aumento 20 % - Commerciali L. 250 il mm (Ediz. antim. 850 il mm) - Necrologi L. 300 il mm (Ediz. antim. 1100 il mm) - Necrologi L. 200 per parola (Ediz. antim. 700, grassetti il doppio) - Echi L. 400 (Ediz. antim. 1600) - Economici: nel riquadro

Vana la caccia di centinaia di agenti

SPARITI I QUATTRO GANGSTER con un'auto dei complici

Abbandonato l'ultimo ostaggio a Aix-en-Provence, i «gangsters» hanno lasciato la «Simca» della fuga e si sono dissolti nel nulla, nonostante la polizia avesse posto in atto un gigantesco piano e mobilitato le forze disponibili nel Sud della Francia

Un momento drammatico dell'assalto: il commissario di polizia Mathieu parla con i banditi al telefono. In primo piano, la signora Lespagnol, moglie di un ostaggio, che si copre il volto con un giornale (Telefoto Moisio)

dal nostro inviato

Villefranche-sur-Mer, giovedì sera.

L'incubo per la sorte degli ostaggi dei quattro banditi sorpresi dalla polizia nell'albergo di Villefranche-sur-Mer è terminato poche ore fa, alle cinque di mattina, quando anche l'ultimo prigioniero, il francese Jacques Lespagnon è stato rilasciato. Ora che i ricercati non hanno più scudi umani dietro cui ripararsi, la polizia ha dato inizio a una delle cacce all'uomo più massicce che la storia criminale di questo Paese ricordi.

Sarà una lotta pericolosa, che dovrebbe però risolversi, almeno stando ai piani prestabiliti dalle forze dell'ordine, con la rapida cattura dei ricercati. Hanno sfidato l'ordine costituito come mai è accaduto, hanno sparato con i mitra, ferito una donna e un poliziotto, tirato bombe al plastico, si sono fatti largo puntando le canne delle loro «pistole-mitragliatrici» al cranio degli ostaggi, sono riusciti a dettare le loro condizioni e ad abbandonare l'albergo dov'erano assediati. La polizia non può permettersi che tutto ciò resti impunito.

Ma veniamo ai fatti. Questa allucinante vicenda si è iniziata martedì sera poco dopo le 22 quando quattro giovani sono scesi da un taxi all'albergo «Le Versailles», un hôtel di lusso alle porte di Villefranche, a 4 chilometri da Nizza. Il portiere che consegna loro le ultime due stanze libere dell'albergo è ben lontano dall'immaginarsi che cosa accadrà entro poche ore. I quattro danno generalità false, si spacciano per un antiquario, due medici e un commerciante, ma accompagnandoli nelle loro camere un cameriere intravede la canna di un mitra. Poco dopo un commissario e sette agenti salgono al «Versailles» per controllare gli insoliti ospiti. La legge francese vieta perquisizioni fra il calar del sole e l'alba e quindi il commissario attende fino alle sei del mattino successivo per bussare alle porte degli ospiti.

Le ostilità si aprono immediatamente nel modo più brutale: nessuna delle due porte delle camere occupate dai banditi viene aperta; i quattro rispondono con sventagliate di mitra e con il lancio di una bomba al plastico. Un poliziotto viene ferito a una gamba, ma in modo non grave: pensando che la polizia sia appostata soltanto sul corridoio i banditi cercano di abbandonare l'albergo calandosi dai balconi, ma appena escono all'aperto devono ritirarsi; la strada è loro sbarrata da altri agenti appostati nel giardino vicino alla piscina riscaldata.

Dietro le generalità fornite la sera prima alla reception dell'hôtel si nascondono quattro pericolosi delinquenti. Per ora si conoscono soltanto i nomi di due di essi: Maurice Sorrini, 27 anni, e Richard Pierre Israel Levi, 32 anni, due gangsters ritenutissimi noti. Il capo è il Sorrini, che ha compiuto parecchie rapine a mano armata a Marsiglia, Tolone, Nizza e dintorni. Catturato l'anno scorso, ha iniziato in carcere uno sciopero della fame, riuscendo a farsi trasferire in un ospedale psichiatrico di Marsiglia, da dove è poi scappato con altri due detenuti segando le sbarre di ferro della cella.

Maurice Sorrini, vedendosi bloccato, passa al contrattacco. Ordina ai suoi uomini

Umberto Zanatta

(Continua in 2ª pagina)

BORELLO
Pellicce
Custodia estiva
SI ACCETTANO IN CUSTODIA ANCHE PELLICCE CONFEZIONATE DA ALTRE CASE
Ad ogni pelliccia una polizza d'assicurazione
Piazza Castello 99 - Torino - piano nobile
Telefoni: 511.362 - 517.343 - 517.348

borse
Pochi affari con equilibrio
Quotazioni a pagina 11

La COREA del SUD irremovibile

"Il Boeing rapito non partirà da Seul con ostaggi a bordo„

Promesso un salvacondotto per i pirati dell'aria, ma i mao-samurai non si fidano totalmente: chiedono che, in cambio dei viaggiatori, salga a bordo e vi resti prigioniero un viceministro nipponico

Un dirottatore fotografato alla partenza da Tokio. Nella lunga custodia tiene nascosta una sciabola da samurai

nostro servizio

SEUL, giovedì sera.

Continua il braccio di ferro attorno al Boeing bloccato da sessanta ore sulla pista di Seul con centoquindici persone a bordo. Le ultime ore hanno fatto registrare un notevole irrigidimento da parte delle autorità sudcoreane.

Il governo di Seul, riunito in sessione straordinaria presieduta dal primo ministro Chung Il-Kwon, ha deciso all'unanimità di non cedere alle richieste dei mao-samurai: se vogliono continuare il viaggio fino a Pyongyang devono prima mettere in libertà tutti i passeggeri. Sembra che questa ferma presa di posizione delle autorità sudcoreane abbia fatto effetto almeno su una parte dei pirati dell'aria, i quali hanno cominciato a chiedere quali saranno eventualmente le garanzie che essi avranno per giungere indenni alla capitale della Corea del Nord.

La decisione presa da Seul ha insinuato il germe della ribellione nel campo dei maoisti dirottatori: alcuni sono propensi a cedere ed a lasciare uscire i passeggeri, altri insistono per essere lasciati partire con tutto il carico umano.

Durante le affannose trattative che si svolgono tramite radio fra l'aereo e la torre di controllo si sono udite queste frasi:

«Come possiamo essere sicuri che, dicesi i passeggeri, ci lascerete partire?».

L'ambasciatore giapponese a Seul ha risposto: *«Vi lo garantisco noi personalmente».*

«Non ci fidiamo — è stata la risposta dei dirottatori. — *Già una volta avete tentato di ingannarci, con le bandiera rosse e i ritratti di Mao».*

L'ambasciatore ha insistito: *«Lasciate scendere la gente. In un'ora il "Boeing" potrebbe ripartire, fra due scali a Pyongyang».*

Dall'aereo si è introdotta nella radio una voce nuova: *«Chi ci assicura che non ci farà atterrare di nuovo qui?».* Poi le comunicazioni radio sono state di nuovo interrotte.

Sembra un dialogo fra sordi. Contrariamente in questo modo, l'aereo potrebbe restare sulla pista di Seul a tempo indefinito, anche perché i mao-samurai hanno permesso che qualche po' di cibo e di medicinali venisse introdotto a bordo. I passeggeri si sono rifocillati, di quando in quando ottengono il permesso di adoperare i servizi

(Continua in 2ª pagina)

in sintesi

Continua l'offensiva vietcong

SAIGON — Il comando militare americano segnala cinquanta bombardamenti di disturbo nel Sud Vietnam durante la scorsa notte. L'offensiva, in tono minore rispetto al giorno precedente, tiene ancora impegnate le forze alleate che hanno avuto 57 morti e 150 feriti. Scontri e incidenti sono segnalati in varie zone del Vietnam. Gravi anche le perdite vietcong.

Torture in Israele?

LONDRA — L'Organizzazione internazionale per la protezione dei detenuti politici accusa Israele di avere torturato arabi, con scosse elettriche ed ustioni con sigarette. Israele ha reagito aspramente, affermando che si tratta di accuse infondate ed incontrollate, derivanti da una campagna propagandistica sovvenzionata da Paesi musulmani.

Dure condanne ad Atene

ATENE — Il processo per il caso del giornale «Ethnos» si è chiuso con condanne più severe di quelle chieste dal P.M.: cinque anni al direttore Kapsis; quattro, tre e due anni ai coeditori; tredici mesi al direttore amministrativo. Non si sa se il giornale potrà continuare le pubblicazioni, poiché non godrà più di esenzioni fiscali per i prossimi cinque anni e deve pagare pesantissime multe.

La disputa ritarda il Consiglio dei ministri?

Saranno 56 i sottosegretari se Rumor non cede alla dc

E' deciso che il psi ne avrà 14, il psu 7, il pri 2 - Ma i 33 assegnati alla dc sono troppo pochi di fronte ai candidati

nostro servizio

Roma, giovedì sera.

Ancora stamane Rumor si è trovato alla prese con il problema dei sottosegretari. Spera di risolverlo entro poche ore: e di poter convocare, per stasera, la prima riunione collegiale del nuovo governo di coalizione tra i partiti di centro-sinistra. Risolti, o quasi risolti, sono i casi interni del psi (14 sottosegretari), del psu (7) e del pri (2). Restano, sino all'ultimo, quelli della dc (33) e provocano, tra le nove correnti, discussioni vivacissime.

I due gruppi dorotei (Rumor-Piccoli e Colombo-Andreotti) chiedono quindici incarichi di vice ministri. Le altre, che su questo problema sono divise anche al loro interno, avanzano 12 candidature, sottolineando la esigenza sia di compensare gli amici di Moro (che hanno ceduto un ministero a «Forze Nuove») sia di dare una adeguata rappresentanza alle altre correnti del settore («Forze Nuove», «Base», «Nuova Sinistra»). Cinque sottosegretari sono chiesti dai fanfaniani, tre dai tavianei, uno o due dai centristi.

I conti non tornano. Tra domanda e disponibilità non si riesce a stabilire l'equilibrio. Tornano, allora, le proposte per aumentare il numero dei sottosegretari. Ma Rumor le respinge primo: perché i sottosegretari sono già troppi (56); secondo, perché l'aumento, se ci fosse, dovrebbe andare a tutto vantaggio della dc e gli altri partiti di centro-sinistra, comunque, non lo accetterebbero.

Ieri l'on. Mancini, che, di fatto, è il nuovo segretario del psi (in sostituzione di De Martino, che è entrato nel governo, come vice presidente del Consiglio), in una riunione del gruppo dirigente socialista faceva notare che le ultime fasi dell'escalation del numero dei sottosegretari si sono svolte a vantaggio di un solo partito, la dc. Nel governo di coalizione caduto in luglio, per la scissione socialista, i sottosegretariati erano 47. I «laici» ne avevano 23, cioè esattamente gli stessi che avranno nel nuovo governo (14 al psi, 7 al psu, 2 al pri): i democristiani, invece, anche se si rimane fermi alla quota stabilita, realizzerano, almeno rispetto al precedente governo di coalizione, un guadagno netto di nove posti. E questo, affermava Mancini, aveva già di troppo i rapporti di forza all'interno del governo.

Queste osservazioni sono state riportate da De Martino

Mario Pinzauti

(Continua in 2ª pagina)

REALE MUTUA
AGENZIA PRINCIPALE DI TORINO
Agenti Capi Procuratori:
Dott. MICHELE BIETTO e
Comm. Rag. ATTILIO SORRENTO
L'Agenzia, perseguendo obiettivi di potenziamento e sviluppo,
RICERCA PERSONALE FISSO
con precedenti specifici nel campo dell'organizzazione produttiva e generici in quello della vendita.
OFFRE
la possibilità di conseguire interessante guadagno anche a persone desiderose di occupare proficuamente il proprio tempo libero. L'inserimento nella organizzazione dell'Agenzia avviene a livello adeguato al potenziale specifico e generico di ciascun candidato, con criteri retributivi particolarmente interessanti. Il lavoro è facilitato dal grande prestigio di cui gode la Società, dai vantaggi derivanti agli Assicurati-Soci dalla sua struttura mutualistica e dal grandissimo numero di polizze gestite dall'Agenzia. Agli iniziandi verrà assicurato periodo di istruzione e prova retribuita.
Telefonare al 532.853. Scrivere: Reale Mutua - Agenzia Principale di Torino - Ufficio Organizzazione - Via Corte d'Appello n. 11.

Tagliando del premio

Sig. _____
Via _____
Città _____
Tema: _____

Premio fotografico di «Stampa Sera»

« STAMPA SERA » pubblica al lunedì, nell'edizione del pomeriggio, una rubrica fotografica e bandisce premi per opere in bianco e nero a soggetto obbligato. Tutti i lettori sono invitati a spedire a « LA STAMPA », via Marenco 32, Torino, le loro fotografie sul tema « UN SORRISO ». Le opere devono giungere entro il 14 APRILE e recare incollato sul retro il tagliando riportato qui sopra. Per ogni opera, un tagliando.

La fotografia migliore sarà premiata con LIRE 30.000; la seconda e la terza con LIRE 20.000 e LIRE 10.000. Le opere più interessanti saranno esposte a « LA STAMPA » in via Roma.

Diamo inoltre i temi che seguiranno:

« IL MIO AMICO »
scadenza 7 MAGGIO
« PRIMAVERA »
scadenza 4 GIUGNO

(Restano l'unico e responsabile delle fotografie pubblicate ed esposte).

Mentre si temeva per la sorte dei due ostaggi

Ora per ora il drammatico assedio ai banditi nell'hôtel di Villefranche

Facendosi scudo di un francese e di un tedesco hanno chiesto via libera, pena la vita delle persone in loro mani - Quasi ventiquattro ore di incubo, tra contatti telefonici, scambi di richieste, domande di cibo, bevande e sigarette - Finalmente nel cuor della notte sono lasciati uscire - Portano con sé un ostaggio liberato quattro ore dopo in Provenza - Decisi a tutto, armati fino ai denti, protetti dalla malavita della Costa, cercano di sfuggire alla morsa degli inseguitori

(Segue dalla 1ª pagina)

ni di scavalcare la ringhiera dei balconi e di fare irruzione nelle camere attigue per catturare degli ostaggi. Ed è così che i coniugi Nitsche e Lespagnol, rispettivamente tedeschi e francesi si trovano davanti alle bocche delle machine-pistol dei quattro.

Tra le camere di questi turisti ve ne sono altre tre occupate da un inglese, Terence Snowden Cubitt, la moglie e i loro tre giovani figli. Anche loro rimangono bloccati al piano. La moglie di Hans Nitsche, 72 anni, in preda al panico, non obbedisce alle ingiunzioni dei banditi e tenta di fuggire nel corridoio. Una raffica di mitra la falcia ferendola ad una gamba. È l'ennesima prova della ferocia e della determinazione dei quattro. La situazione rimane calma per qualche tempo. La polizia è appostata all'estremità del corridoio ed i banditi e gli ostaggi sono chiusi nelle loro camere.

Hans Nitsche, 73 anni, poco dopo essere stato rilasciato dai banditi (Moisio)

Arrivano rinforzi da Nizza al comando del commissario Mathieu, che riconosce il Sorrini, avendolo personalmente arrestato 18 mesi fa.

Alle 9,30 si hanno i primi contatti telefonici fra i banditi e le forze dell'ordine. I gangsters chiedono coca cola, croissants ed un medico per curare l'anziana signora tedesca che perde abbondantemente sangue dalla ferita. Un proiettile del mitra le ha trapassato un ternore. Un medico di Villefranche accetta di scendere nella stanza dei banditi. Visita la donna e riesce a convincere i suoi feritori che se si vuole salvarla bisogna ricoverarla immediatamente all'ospedale. La donna viene portata via in barella dal medico e da un dipendente dell'albergo.

Ogni tanto il commissario Mathieu ed il Sorrini si parlano per telefono. Il funzionario tenta di convincere la banda alla resa, ma è tutto inutile. La risposta è sempre la solita: « Se non ci lasciate uscire — dicono i quattro — ed allontanarci indisturbati, noi facciamo una strage, siamo disposti ad uccidere gli ostaggi ad uno ad uno ».

Alla fine della mattinata anche la famiglia Snowden viene autorizzata dai quattro a lasciare il piano. Uno dei bimbi ha bisogno urgente di cure. In cambio Sorrini chiede viveri: bevande, arrosto e Coca Cola. Li offre prima agli ostaggi: tanto siamo d'accordo.

L'albergo è completamente circondato. Circa 250 uomini sorvegliano ogni possibile via d'uscita. Appostati alle finestre delle case vicine vi sono dei tiratori scelti, pronti ad entrare in azione. Ma la polizia non può prendere iniziative. I banditi sono decisi a tutto e aprirebbero immediatamente il fuoco sugli ostaggi.

Arrivano autorità da Nizza e da Marsiglia. Le trattative sono ad un punto morto. I quattro vogliono avere la sicurezza di poter abbandonare l'albergo senza essere inseguiti. Alle 16 Jacques Lespagnol, 57 anni, direttore commerciale di una società autotrasportatrice di Parigi, convince i banditi a rilasciare sua moglie: in cambio si offre di accompagnarli con la sua macchina sino a Nizza, se la polizia accetterà.

Il piano dei gangsters è questo: « Saliamo sulla vettura del signor Lespagnol — spiega il Sorrini per telefono — portandocelo con noi. Arrivati a Nizza, se non ci avete seguiti, lo libereremo ». Il commissario Mathieu si consulta con i superiori, con i procuratori della Repubblica accorsi a Villefranche. Le autorità evitano a concedere un simile vantaggio ai delinquenti.

Nel frattempo arrivano tre telefonate per i banditi. Una della malavita marsigliese: « Siamo con voi — dice una voce d'uomo —. Non fate i fessi. Sparate dove venite, ma attenti ai tranelli ». Le altre due sono rispettivamente della madrina e di una ragazza di Sorrini. Entrambe le donne cercano di convincere il gangster a desistere dal folle progetto di rompere l'accerchiamento. Anche questi appelli cadono nel vuoto.

Le ore trascorrono con lentezza esasperante, in un'atmosfera tesissima. Ogni mezz'ora Sorrini e il commissario Mathieu hanno un colloquio telefonico. Verso le 21 il capo dei banditi detta le sue ultime condizioni: « Senti sbirro — dice — noi possiamo anche lasciarvi parte delle nostre armi, due mitra e una pistola, ma all'auto e all'ostaggio, al francese vi dico, non rinunceremo mai. Sbrigati a decidere altrimenti lo faremo noi al vostro posto. Il tedesco sta male, non chiudeteci neppure di lasciar scendere un medico: se volete salvarlo sapete come fare ».

I quattro permettono invece che scenda un cameriere: ancora un volta si fanno rifornire di prosciutto cotto, Coca Cola e « Gitane » e una scorta di filtri e bianchi, non di papier maïs ».

Nella hall dell'hôtel le comunicazioni sono frenetiche. Alla fine si decide di accettare la proposta dei gangsters. La polizia, però, vuole evitare ad ogni costo di lasciarseli sfuggire. Ed è per questo che trascorrono altre ore, si vuole attendere la notte, quando non ci sarà traffico. Sarà più facile seguirli e catturarli al momento opportuno, appena rilasceranno l'ostaggio.

All'1,30 di stamane comincia la difficile operazione. Le strade di quasi tutta la Costa Azzurra sono bloccate. I posti di frontiera controllati. Tutte le cittadine sono disseminate di auto-civette. I banditi lasciano le loro camere e con gli ostaggi raggiungono una porta secondaria dell'albergo che dà sul giardino, passando attraverso la cucina. Di qui parte una strada secondaria. La polizia sorveglia a distanza. I quattro salgono sulla « Simca 1100 » bianca di Jacques Lespagnol, due davanti e due dietro, e sistemano l'ostaggio al centro dei sedili posteriori, in modo che non possa muoversi.

Hans Nitsche viene lasciato nel giardino. Piccolo, i capelli bianchi, pigiama rosso e blu, pare completamente imbambolato. Nella hall dell'albergo più tardi stringerà sorridendo le armi lasciate dai quattro: due mitra (un Tompson e un parabellum), una Luger P-08 con mutli caricatori e una bomba al plastico.

Hans Nitsche ride. Chiede della moglie. Ha la idea confuse. Non riesce a raccontare quanto è accaduto, sbaglia le ore, i momenti della giornata, « Però erano gentili — dice ad una giornalista tedesca: — tutto sommato mi hanno trattato bene. Mi hanno anche dato da mangiare. Peccato che abbiano ferito mia moglie. Forse non volevano. Io non parlo francese e non ho capito molto di quanto è accaduto. Siavo alla finestra. Si vede il mare ».

Ma la vettura su cui hanno preso posto i banditi e l'ostaggio non è stata persa di vista un solo attimo. Alle 1,45 la polizia sapeva che percorreva la Moyen Corniche diretta verso Nizza; alle 2 era al porto. Successivamente la « Simca » è stata segnalata sull'autostrada mentre viaggiava in direzione di Tolone. Alle 4 si sa che ha passato Tolone proseguendo in direzione di Marsiglia. L'ostaggio a questo punto è sempre con loro.

Poco dopo le 5 di questa mattina Jacques Lespagnon telefona all'albergo « Le Versailles », come precedentemente concordato con il commissario Mathieu, da Aix en Provence: «Sono libero. Mi hanno lasciato andare e sono proseguiti per la loro strada. Sono armati. Io tornerò questa mattina in treno. Avvertite mia moglie ».

Ora la polizia ha le mani completamente libere, ma da qualche ora non si riesce a sapere più nulla. Può darsi anche che i quattro siano riusciti a far perdere ogni traccia, che siano ormai in un rifugio sicuro. Il vecchio gioco del gatto con il topo è diventato più silenzioso che mai. Vi partecipano migliaia di agenti da una parte e quattro banditi aiutati da tutta la malavita marsigliese dall'altra.

L'auto che Lespagnon aveva noleggiato per la sua vacanza in riviera e che era stata usata dai banditi per la fuga, era stata ritrovata abbandonata alla periferia di Aix-en-Provence.

Lespagnon giunto a Marsiglia ha dichiarato alla polizia: « Mi sono offerto volontario pur essendo pienamente cosciente del pericolo che correvo, perché ho sempre avuto l'impressione che i banditi fossero pronti a sparare davvero. In questa situazione ho sentito che andare con loro era il solo modo di evitare uno spargimento di sangue ».

La polizia ha quindi mostrato a Lespagnon numerose fotografie di pregiudicati fra i quali ritiene possibile vi siano i due che erano con Sorrini e Leny. Probabilmente i banditi hanno potuto far perdere le loro tracce aiutati dall'organizzazione della malavita marsigliese. u. z.

Una foto segnaletica di Maurice Sorrini (Telefoto)

Forse un incontro oggi a Biella

Occupano la Rivetti temendo che chiuda

I 479 rimasti dei 3000 dipendenti del grande complesso tessile in crisi chiedono garanzie sul mantenimento del posto di lavoro - Un rimaneggiamento della società sarebbe in corso

dal corrispondente

Biella, giovedì sera.

I sindacati hanno chiesto unitariamente un incontro con i delegati della società Lanifici Rivetti di Biella, la cui sede è stata occupata nella tarda mattinata di ieri, dagli operai per timore di una prossima chiusura dell'azienda. La riunione dovrebbe avvenire ancora in giornata.

I Lanifici Rivetti, che ancora una decina d'anni fa, erano considerati il maggior complesso industriale biellese, in seguito a una crisi verificatasi per una serie di circostanze sfavorevoli si sono progressivamente ridotti a ben poca cosa: attualmente sono rimasti in funzione, soltanto i reparti filatura cardata e pettinatura, mentre i dipendenti da circa 3000 che erano sono scesi, via via, a 479.

Negli ultimi mesi si sono diffuse con insistenza voci allarmanti secondo le quali la società si appresterebbe, entro un periodo di tempo, relativamente breve, a sospendere definitivamente l'attività. Preoccupati per la propria sorte, gli operai, un mese fa, incaricarono la commissione interna, di chiedere alla direzione aziendale, formali assicurazioni sulla continuazione dell'attività ed il mantenimento del posto di lavoro, ma senza risultato.

La direzione dei Lanifici Rivetti, sostiene che una risposta esaurimente ai quesiti dei dipendenti è subordinata a una riunione del consiglio di amministrazione, convocato per venerdì 24 aprile e giustifica il ritardo con una complessa operazione interna — il pacchetto azionario dei Lanifici Rivetti è tornato recentemente in possesso di un'altra società creata dai Rivetti in Calabria — che ha mutato la composizione della stessa amministrazione.

Stanchi di attendere e sfiduciati gli operai, al termine di un'assemblea, hanno deciso l'occupazione dell'azienda che si protrarrà sino a quando non avranno ottenuto precise garanzie. p. m.

Respinge le proposte di un invertito e viene accoltellato

MILANO, giovedì sera.

(c. b.) Sanguinoso episodio stamane all'alba poco dopo le 4, nelle vicinanze di piazza del Duomo: un ragazzo di 18 anni è stato accoltellato da uno sconosciuto, che gli aveva rivolto proposte oscene.

Gravemente ferito al torace, il ragazzo è riuscito a raggiungere l'ospedale Fatebenefratelli. I medici lo hanno ricoverato con prognosi di 15 giorni. Il giovane, Attilio Furgiuele, abitante in via Pinerolo, ha detto alla polizia che stamane, mentre stava rincasando, è stato avvicinato da un gruppetto di uomini. Uno di questi ha cercato di accarezzarlo: disgustato, il giovane si è allontanato, respingendo l'importuno in maniera energica: lo sconosciuto lo ha rincorso e lo ha colpito al petto con un coltello a serramanico.

Difficile scelta dei sottosegretari

(Segue dalla 1ª pagina)

o Rumor. E sembra che il presidente del Consiglio, pur precisando che non può prendere in considerazione l'ipotesi di una diminuzione degli incarichi di vice ministro messi a disposizione del suo partito, si impegna, tuttavia, a non aumentarli.

Nella riunione prevista per questa sera, il Consiglio dei ministri, oltre ad occuparsi dei sottosegretari, assegnerà gli incarichi ai ministri senza portafoglio (si tratta in realtà di una ratifica ufficiale, dato che gli incarichi sono già assegnati). Si impegna inoltre a presentare alle Camere il 7 aprile, il giorno in cui avrà inizio il dibattito di fiducia, la relazione sulla situazione economica e finanziaria del Paese. La relazione dovrebbe essere presentata entro il 31 marzo. La lunga crisi di governo ha reso inevitabile un rinvio. Il ministro del Bilancio, on. Giolitti, si incontrerà in serata con i presidenti della Camera e del Senato, Colombo e Terracini, ufficialmente, i motivi per cui il governo non ha presentato la relazione nei termini stabiliti e confermerà che il documento sarà consegnato ai due rami del Parlamento martedì prossimo. m. p.

E' contro il centro-sinistra

Abbandona Giolitti diventato ministro la sinistra psi a Cuneo

CUNEO, giovedì sera.

(g. d. m.) **La sinistra socialista ha abbandonato la maggioranza che guida la federazione del psi di Cuneo di cui è « leader » il nuovo ministro del Bilancio on. Antonio Giolitti. Ne dà notizia stamane il settimanale provinciale « Lotte Nuove »**

Impazzita strozza il figlio nella culla

Bologna, giovedì sera.

Una donna di trent'anni, Gabriella Guizzi, evidentemente in preda ad un accesso di follia, ha ucciso questa mattina il fotolettino di 18 mesi, Fabrizio Bignami, strangolandolo nella culla.

Quando è avvenuto l'allucinante delitto, la madre e il bambino erano soli in casa, in un appartamento di via Farma, alla periferia della città: il marito della donna, il quale fa il commesso, si trovava infatti al lavoro. E' stato avvertito più tardi dalla polizia, dopo che la Guizzi si era presentata al commissariato di zona.

La donna, non sembra rendersi esattamente conto dell'accaduto: prima di recarsi al commissariato di P. S., è andata dalla sorella.

condizioni del tempo e previsioni

Temperature invernali nella Valle d'Aosta

ROMA, giovedì sera.

L'Aeronautica ha comunicato stamane le previsioni del tempo sull'Italia valide 24 ore.

« Al Nord inizialmente poco nuvoloso; nella mattinata aumento della nuvolosità cumuliforme, con nevicate sulle Alpi e isolate piogge o temporali in pianura. Al centro e sulla Sardegna poco nuvoloso. Al Sud e sulla Sicilia in prevalenza nuvoloso. Temperatura in diminuzione al Nord, al Centro e sulla Sardegna, stazionaria al Sud e sulla Sicilia ».

Aosta, giovedì sera.

(r. v.) Cielo prevalentemente sereno in Valle d'Aosta eccetto che sui massicci del Monte Bianco e del Cervino, avvolti nelle nubi. Sul Cervino soffiano venti a 85 chilometri l'ora. In tutta la valle si registrano temperature molto basse. Il termometro è sceso di parecchi gradi sotto lo zero nelle valli laterali.

Il primato del freddo lo detengono, naturalmente, le località di alta montagna, come la Punta Helbronner e il Plateau Rosa, dove stamane alle 8 il termometro segnava 22 gradi sotto lo zero. Altre temperature: — 15 a La Thuile e nelle vallate del Gran Paradiso, — 8 a Cervinia, — 5 a Courmayeur, + 4 ad Aosta.

La scorsa notte il traffico ha subito rallentamenti su tutte le strade al di sopra dei mille metri di quota per la formazione di strati ghiacciati sulla carreggiata.

La statale del Monte Bianco è rimasta interrotta da Pré-St.-Didier a Courmayeur per circa tre ore, dalle 0,30 alle 3,30, a causa di alcuni autotreni finiti per traverso. La Stradale consiglia prudenza agli automobilisti nei tratti esposti a Nord e soggetti ad una lastra di ghiaccio.

Ancora interrotta la strada regionale della Valgrisanche per una valanga caduta ieri al chilometro 14 in località La Botaz.

Cuneo, giovedì sera.

Splendida giornata di sole su tutto il Cuneese: il leggero aumento la temperatura: 8 gradi alle 7 nel capoluogo; ieri la massima della giornata è stata di 16 gradi.

Asti, giovedì sera.

Cielo completamente sereno stamane su tutto l'Astigiano. La temperatura nel capoluogo alle sette era di 6 gradi; massima di ieri 12°.

Alessandria, giovedì sera.

Cielo sereno su tutto il territorio alessandrino.

Genova, giovedì sera.

Cielo prevalentemente sereno in Liguria. Alle 8 di stamane il termometro segnava 11 gradi a Genova.

L'aereo a Seul

(Segue dalla 1ª pagina)

igienici, ma sovente — quando i pirati agitano le sciabole e le bombe a mano — la tensione raggiunge limiti insopportabili.

Uno dei viaggiatori è impossibilitato ed ha dovuto essere legato mani e piedi, un altro è stato colto da collasso cardiaco: le hostess si sono prodigate attorno a lui con iniezioni toniche.

Da terra si è chiesto di far scendere almeno questi due malati, e da bordo si è risposto: « Nemmeno uno. Il nostro miglior salvacondotto sono i passeggeri ».

L'aereo è stato spostato questa mattina di circa mezzo chilometro. Il pilota ha fatto presente a Tamiya, capo dei dirottatori, che il carrello, finito fuori pista, era rimasto inclinato: continuando in questa posizione, ne poteva derivare un guasto che avrebbe impedito il decollo. Con il permesso di Tamiya, un trattore ha agganciato il Boeing e l'ha rimorchiato nell'area di parcheggio militare, da cui erano stati preventivamente sgomberati gli apparecchi da caccia.

All'ultima ora, i pirati hanno detto che lasceranno liberi i passeggeri, in cambio di un solo ostaggio: il vice ministro dei Trasporti giapponese, Yamamura. Questi si è dichiarato disposto a salire a bordo.

(Ansa - A. P.)

BERGALLO ARESE
CASA DEL SOFA'
Unica sede C. Comm 85

SALOTTI POLTRONE
Divani letto - Poltrone letto
Nuovo divano matrimoniale con materasso L. 60.000
Fabbrica con vendita diretta al pubblico

Dott. P. ADLER - Specialista Malattie della pelle e veneree
via Cesare Battisti 2 angolo via Roma
Ore 16.30-19; 10-12; fest. 10-12; t. 543.844

Dal 1920 informatori a Torino
INFORMAZIONI COMMERCIALI
INCHIESTE INDUSTRIALI
CIE - CAMPANINO
Via XX Settembre 17
Telefoni 530.797 - 537.615
TORINO

BERRY
massima specializzazione nella applicazione delle lenti a contatto

DICK TRACY E LA FONDERIA NASCOSTA

RIASSUNTO — Una coppia di sinani coniugi, Barbitt, reduci da una fallita rapina spaziale, sono andati a rifugiarsi, con il loro « magnetobile », nella fattoria di Porky, una losca figura di gangster, che ne approfitta per tiranneggiarli in tutti i modi. Invano i poveri Barbitt cercano di fuggire

(Copyright « Chicago Tribune » e « Stampa Sera »)

3 — (continua)

È il genero di Frank Coppola

Un mafioso a Ceriana nell'uovo di Pasqua

La gente dice: «Bel regalo pasquale ci hanno fatto» - Il confinato replica: «Sono un coltivatore diretto, non so nemmeno perché sono qui»

dal nostro inviato

Ceriana, giovedì sera.

«Stia attenta al negozio, con certa gente che c'è in giro adesso...». *La frase, pochi giorni fa, è stata rivolta alla proprietaria di un negozio di alimentari di Ceriana. L'allusione era abbastanza chiara: da poche ore era arrivato nel piccolo paese dell'entroterra sanremese un ospite indesiderato, Giuseppe Corso, genero del prestigioso boss della mafia italo-americana Frank Coppola.*

Domicilio coatto, dice il provvedimento di polizia adottato nei suoi confronti. Una misura di sicurezza, cioè, che viene applicata verso le persone sospettate di essere coinvolte in casi criminosi o legati a vicende della mafia. In particolare, Frank Coppola e suo genero sono sospettati di avere aiutato Luciano Liggio, il presunto killer assolto lo scorso anno dal Tribunale di Bari, a nascondersi per evitare l'arresto cautelativo.

Di queste faccende, naturalmente, Giuseppe Corso non vuole parlare. Anzi, per essere precisi, non vuole parlare di niente con nessuno, specialmente se l'interlocutore si qualifica come giornalista. Ripete una sola frase: «Non so perché mi abbiano obbligato a risiedere in questo paese. Sono un coltivatore diretto e non ho fatto niente di male».

Arrivato a Ceriana la vigilia di Pasqua, Giuseppe Corso è stato subito oggetto di curiosità da parte dei fotoreporters. Ha minacciato di sfasciare la Leica ad uno che gli aveva scattato una istantanea contro la sua volontà, e per evitare ogni guaio ha chiesto protezione al brigadiere che comanda la locale stazione dei carabinieri. Poi per essere più tranquillo, è quasi scomparso di circolazione. Nessuno, in paese, sa o vuole dire dove il Corso consuma i pasti, si dura fatica anche a farsi indicare la vecchia casa situata in un angusto vicolo, dove ha affittato una stanzetta.

«Chi? Giuseppe Corso? Vuol dire quello... Io non l'ho ancora visto, non so che faccia abbia». *E' la risposta che vi danno tutti in paese. Lo stesso segretario comunale afferma di non averlo ancora visto. «Sa — aggiunge — son qui da soli due mesi, prima ero a Bolzano...».*

Verso Giuseppe Corso, in sostanza, c'è una specie di inconfessato timore. Sarà perché la gente del posto non ama seccature e non vuol essere immischiata in fatti che non la riguardano direttamente. Ma in questo stato d'animo c'entra certamente anche un po' di paura. Frank Coppola è un uomo abbastanza noto; tutti conoscono il suo passato di mafioso, dagli inizi, nel racket delle slot-machines a Kansas City, sino alla posizione di uno dei capi di «Cosa Nostra». E il processo subito due anni or sono a Palermo sotto l'accusa di aver organizzato un traffico di stupefacenti tra la Sicilia e gli Stati Uniti, è ancora troppo recente perché qualcuno abbia dimenticato chi è Frank Coppola.

Il genero, per la verità, non ha l'aspetto del mafioso di razza, ha sempre vissuto nell'ombra del famoso suocero, e non si sa nemmeno con precisione quale ruolo abbia avuto. Veste con una certa eleganza, ma non è il tipo che dà nell'occhio. E adesso, in particolare, cerca di mimetizzarsi, di non farsi notare il più possibile, quasi fuggendo alla vista di un fotografo o di un giornalista: «Che volete da me? Sono un agricoltore, lasciatemi in pace».

Anche gli abitanti di Ceriana vorrebbero essere lasciati in pace. Questa pubblicità che deriva al paese dall'essere stato scelto come luogo di domicilio coatto non è molto gradita. La gente dice: «Sì-no a qualche mese fa c'era un altro mafioso, Salvatore Genco, e partito lui speravamo di non vedere più esuli del genere. Invece, come regalo di Pasqua, ecco il genero di Frank Coppola. Volere o no, sono uomini che hanno un passato non troppo tranquillo alle loro spalle, ed è umano che noi, gente semplice, non si esulti ad incontrarli al bar o per strada, anche se, per dir la verità non danno alcun disturbo e vivono appartati».

Vittorio Preve

La mezza lunghezza

Come si presentano gli abiti a mezza lunghezza suggeriti da una Casa romana di moda per la serata all'aperto

mondo giovane

Le commesse, che fatica sorridere!

"E' un mestiere massacrante, non rende molto, ma sempre meglio che battere tutto il giorno sui tasti della macchina da scrivere" - I clienti talvolta sono esigenti, non sanno con precisione quello che vogliono - In compenso il lavoro è vario, interessante e pone a contatto con i più vari campioni d'umanità - Tuttavia il "desiderio principale resta fuori di qui: ed è quello di trovare marito"

Loredana Mollo, 24 anni: «Provare le scarpe alla gente mi diverte» (foto Moisio)

Elsa e Daniela: «Gli uomini sono abitudinari e cocciuti»

«Ero impiegata da un notaio, passavo le mie giornate fra un tavolino e una macchina da scrivere, in mezzo alle carte fasce, come in una prigione. Sei mesi fa mi sono licenziata e sono venuta qui a fare la commessa: forse è un lavoro meno nobile, ma io mi sento felice, e non lo cambierei con nessun altro al mondo». *Mentre parla, la ragazza dai capelli neri, in minigonna, si dondola pigramente sulle gambe e sorride, tra gli specchi e la moquette di un negozio di abbigliamento, a la page del centro di Torino.*

Si chiama Laura Elos, ha 20 anni, ogni mattina scende da un paesino della Valle di Susa, dove le amiche la invidiano per questa attività, per i suoi vestiti sempre eleganti, per la sofisticata grazia con cui, a poco a poco, ha saputo nascondere la cantilena del dialetto piemontese. Appartiene all'ultima «generazione» di commesse: quelle che, in cerpo, non si limitano più a «porgere», ma «consigliano» e «guidano» il pubblico all'acquisto. Ha seguito un corso di psicologia della vendita, in cui ha imparato le astuzie del mestiere.

«Non è facile. Qui da noi — *commenta convinta* — i clienti possono entrare e uscire liberamente. Io, appena vedo una persona che si avvicina ad una camicetta o ad un golf, devo accostarmi a lei, ma con la massima cortesia e cautela, per non urtarne la suscettibilità. Parecchi comunque si risentono lo stesso, perché dal momento in cui mi vedono arrivare, si sentono quasi "moralmente" impegnati a comperare qualcosa. In realtà proprio quello è il mio obiettivo, ma io dovrei essere tanto brava da non l'armone accorgere. Mica semplice no?».

Specialmente le donne sono uno scoglio duro, secondo Laura Elos: «Sempre sul chivalà per paura di essere imbrogliate e di acquistare magari un vestito passato di moda». *Con gli uomini, invece, le cose vanno meglio:* «Accettano volentieri i consigli, specie se accompagnati da un sorriso. Poi magari si vendicano con la battuta ambigua o con l'invito sfacciato a uscire la sera. Ma l'importante è saper fare bene gli orecchi da mercante». *Non è sempre un compito facile però:* «A volte perché sono particolarmente insistenti. A volte invece perché sono simpatici e ci vuole tutta la serietà professionale per resistere».

Dal negozio di abbigliamento a quello di calzature. E' fastidioso lavorare a diretto contatto con i piedi della gente? Seconda Loredana Mollo, 24 anni, indossatrice mancata per volontà dei genitori, è addirittura piacevole. Perché? «Se ne vedono di tutti i colori, e ci si diverte un sacco. C'è quello che tiene il piede rattrappito perché ha scoperto di avere un buco nella calza, c'è la signora che vuole infilarsi la scarpa da sola perché sente il solletico e quando io la tocco salta su dalla sedia come punta da uno spillo. Ah, è molto meglio ora, di quando facevo la commessa in un serissimo negozio di ottica».

Ma non capitano anche spiacevoli inconvenienti? «Solo un paio di volte ho dovuto servire dei clienti che avrebbero avuto bisogno di un bel bagno più che di un paio di scarpe nuove. Ma visto che loro non erano assolutamente preoccupati, anch'io ho fatto finta di niente».

Nonostante il parere di Loredana Mollo, forse lavorare in una pasticceria è meno imbarazzante. Ma ci sono altri problemi: la linea, per esempio, che per una giovane commessa ha la sua importanza. «Da quando sono qui — *commenta con un sospiro Carla Fontana* — sono ingrassata di quattro chili. Come si fa a resistere alla tentazione di fare colazione e merenda con qualche pasticcino?».

Fare la commessa in una profumeria, vuol dire essere sempre alla moda per quanto riguarda i prodotti di bellezza: «Una prospettiva abbastanza allettante per una ragazza a cui piace farsi ammirare — *dice Daniela Mancini, 22 anni.* — Per me poi è stato anche il rifugio dalla scuola, quando mi sono accorta che non avevo più voglia di studiare». *Sotto le mani della sua collega Elka Matteucci, che è visagista, passano molte clienti al giorno:* «Ad ognuna devo fare i sorrisi di rito, se no sono guai. Certe sere torno a casa con la mascella che mi fa male dal troppo esercizio». *Sui clienti maschi* («in aumento vertiginoso» *dicono*) *le due ragazze sono d'accordo:* «Abitudinari e cocciuti, capaci di usare per anni la stessa acqua di colonia, senza volerne provare un'altra».

Com'è il mestiere di commessa in una grande magazzino? «Massacrante — *sostiene Elena Lattaruolo, 22 anni.* — Qui il lavoro è moltiplicato per dieci. Non c'è mai un momento di tregua. Alla sera si esce come drogate».

Quanto rende tanta fatica? «Poco — *dice Tina Melis, 23 anni* — come duppertutto del resto, per noi commesse. Appena entrate guadagnavo sulle 60 mila lire. Dopo 7 anni e mezzo arrivo a 90 e a 98. Ne lascio più di 70 in famiglia, mi restano solo gli spiccioli per le spesette. Ma tanto, chi ne ha il tempo? Per fortuna che la sera, a ballare, pagano i maschi».

Ma allora perché ha scelto di fare la commessa? «Perché era l'unica soluzione possibile. Così è stato per quasi tutte le mie colleghe: molte di noi non hanno potuto continuare a studiare, alcune hanno smesso perché non ci riuscivano o non ne avevano voglia. Siamo delle forzate. Ma la maggior parte, stia sicuro, non vuole fare questo lavoro per sempre. Il desiderio principale resta fuori di qui: ed è quello di trovare marito».

Carlo Sartori

ANEDDOTI A NON FINIRE SULLA SCUOLA, OGGI

"Libro nero„ dei professori contro gli studenti francesi

Un giovane nudo prendeva il sole nel prato del liceo - Un ispettore chiamato a gran voce con la parola di Cambronne - «Non diciamo più "caro babbo" perché è "crepa porco" che bisogna dire» Oscenità, orchestrine in classe, insegnanti svillaneggiati all'insegna del progresso e della libertà

dal corrispondente

Parigi, giovedì sera.

I licei vengono messi in stato d'accusa dal «*Libro nero*» pubblicato a cura del sindacato nazionale dei licei e collegi nel quale sono raggruppati più di settemila professori. Stanchi di trovarsi fra l'incudine ed il martello, cioè tra gli allievi insopportabili ed i genitori che molto spesso sostengono i figli quando vengono puniti, e desiderando inoltre che l'opinione pubblica sia informata sulle cause del loro malcontento, i professori hanno raccolto una serie di aneddoti, naturalmente autentici, che tutti insieme costituiscono un atroce della situazione in cui le scuole.

Si racconta così, ad esempio, che nel maggio 1969 un professore del liceo Michelet, di Parigi, arrivando una mattina, vide un ragazzo completamente nudo allungato su un prato del bellissimo parco. Il giovane si faceva semplicemente abbronzare al sole. Un altro professore racconta che nel suo liceo gli studenti avevano portato nell'aula chitarre e batteria, ed ogni tanto, quando ne avevano voglia, si mettevano a suonare senza occuparsi di lui, che proseguiva il suo corso. In certi collegi i sorveglianti scoprono ogni tanto gli allievi ubriachi ed al liceo Turgot un ispettore venne accolto l'anno scorso nel seguente modo: «*M.....* (la parola che ha reso celebre Cambronne), *un ispettore. Si taglia la corda*». Ed immediatamente tutti uscirono.

La provincia non è stata risparmiata. A Grenoble un ispettore ha trovato gli allievi che fumavano tranquillamente, coi piedi sui banchi, e quando l'hanno visto entrare alcuni gli hanno detto: «*Chi t'ha fischiato?*».

In tutti i licei e collegi i quaderni di certi allievi sono ornati coperti di disegni più o meno osceni e di motti politici. Il preside, e tanto meno i professori, non hanno il coraggio di fare qualche osservazione, sapendo che verrebbero insultati e volendo evitare di gettare olio sul fuoco. In un liceo parigino gli allievi hanno costituito un «*Club dell'equilibrio dell'adolescente*» in seno al quale sono state formate commissioni di lavoro dedicate ai corsi di anatomia, che comportano tra l'altro lo studio delle «*reazioni dei timidi dinanzi ad una ragazza o ad un giovanotto*», la maniera di evitare i figli e l'illustrazione dell'amore lungo i secoli.

Certi insegnanti sono d'accordo ed incoraggiano anzi i giovani. Nel collegio François Villon di Parigi un professore di filosofia ha dato ai ragazzi un tema intitolato «*La vita sessuale di una giovane vedova*». E si cita in mezzo di una giovane professoressa di filosofia che, all'indomani degli avvenimenti del maggio 1968, dichiarò agli allievi: «*Dopo quel che è accaduto ci siamo dramai detti tu. Chiamatemi Suzette*». Alcuni non esitano a denunciare agli allievi il comportamento troppo tradizionalista di certi colleghi qualificandoli «*sepolcri*».

Gli insulti ai professori sono frequentissimi, talvolta accompagnati da minacce. Sulle pareti di certi collegi e licei si leggono frasi come queste: «*Tutti i professori verranno impiccati*»; «*Abbasso la cultura borghese*»; «*Non diciamo più "signor professore" né "caro babbo", perché è "crepa porco" che bisogna dire*».

Molti di questi giovani appartengono a famiglie «bene», il padre ha una bella posizione sociale. Sono ragazzi che non sanno cosa sia una privazione ed hanno chiesto l'automobile per il loro diciott'anni, età richiesta per avere la patente di guida. Anche se studiano male e non riusciranno ad ottenere un titolo di studio ciò non ha nessuna importanza: li aspetta l'azienda familiare di cui, prima o poi, saranno presidenti.

Loris Mannocci

S'appella al ministro lo studente che portò la chitarra in classe

TRAPANI, giovedì sera.

Il padre dello studente Vito Graziano di 18 anni espulso per un anno da tutti gli istituti per avere portato una chitarra in classe, ha inviato al Provveditorato agli Studi di Trapani ed al ministro della Pubblica Istruzione un ricorso contro il provvedimento disciplinare.

Nell'esposto il padre del giovane, dichiarata arbitraria l'interpretazione dei fatti data dal collegio dei professori, chiede l'annullamento del provvedimento ed una ispezione ministeriale per accertare la deficienza del carattere didattico delle lezioni e dell'insegnamento.

Ferita dal filo spinato muore colpita da tetano

Alba, giovedì sera.

(g. f.) E' deceduta ieri alle Molinette di Torino la contadina Maggiorina Rigo in Tha Maria di 64 anni, abitante a Gallo Grinzane in via Cavour 42. Una settimana fa, camminando nel cortile della sua abitazione, la donna si era ferita ad un piede con un pezzo di filo spinato. Sembrava cosa da nulla, ma dopo alcuni giorni si manifestava una grave forma di infezione tetanica. Ricoverata dapprima all'ospedale di Alba la donna veniva poi trasferita alle Molinette di Torino, dove, nonostante le cure praticate, è morta.

parliamone insieme

Le ragazze "di leva„

Da molti mesi in Francia — e di riflesso in altri Paesi — si discute la proposta di istituire per le donne un «servizio sociale obbligatorio», che sia l'equivalente del servizio militare cui sono chiamati i maschi. L'idea è partita dalla constatazione che la nostra società manca, in misura tragica, di infermiere e di assistenti per i vecchi, di maestre d'asilo e di vigilatrici per l'infanzia: migliaia di malati non hanno nessuno che li assista a domicilio, centinaia di migliaia di anziani sono costretti a farsi assistere dalla carità dei vicini anche in una pratica amministrativa o nella spesa quotidiana, e folle di bambini giocano per strada, in totale abbandono, perché i genitori lavorano. Basterebbe che ogni anno la «leva» delle ventenni fosse impiegata, anche per soli sei mesi, in questi compiti assistenziali, e la situazione diverrebbe meno drammatica.

L'idea è affascinante, risponde ad una necessità sociale molto sentita, va incontro agli impulsi di solidarietà vivi in molti giovanissimi. Può sembrare anche una misura di giustizia: se non ci debbono essere differenze tra maschi e femmine, perché non imporre un «servizio di leva», sia pure per scopi non bellici, ma anzi tipicamente femminili, anche alle ragazze? Per molte ventenni, soprattutto nel mondo contadino, sarebbe un'esperienza preziosa, un tuffo in una società più vasta, un breve periodo di fuga dai condizionamenti ambientali: potrebbe avere effetti benefici a lunga scadenza. Ed il nostro sistema assistenziale sarebbe migliorato, senza aspettare le ancor lontane, grandi riforme...

In Francia il progetto ha suscitato molte ostilità proprio tra le donne. Si è detto che la condizione femminile patisce già di molti aspetti negativi: le maggiori difficoltà nel lavoro, il peso delle faccende domestiche, la fatica della maternità, una vivacità più breve; non sarebbe giusto aggiungere un altro carico, far «perdere» sei mesi od un anno proprio nell'età che dovrebbe essere la più bella.

Ma il progetto, mi sembra, è discutibile e pieno di pericoli per altri motivi. In teoria non c'è nulla di più bello che impiegare tutte le ragazze in preziosi compiti sociali. Di fatto, però, potremmo aver fiducia in queste vigilatrici senza preparazione, in queste infermiere senza scuola, in queste maestre prive d'esperienza, incaricate di compiti sempre difficili da svolgere individualmente, sotto la responsabilità personale, in condizioni che sfuggirebbero alla vigilanza ed al controllo?

Forse sarebbe come dare un fucile ai maschi e poi dire: «Fatevi per conto vostro il servizio militare». E' vero che nessuna ragazza riceverebbe un'arma. Però la cura dei vecchi, dei bambini, dei malati non può essere affidata a chiunque, purché abbia compiuto vent'anni: è un mestiere od una vocazione, un lavoro professionale od una missione che esige talento o doti istintive.

Luisella Re

Domani al Carignano per i "Venerdì letterari„

«Solitudine pubblica in America» conferenza di Fernanda Pivano

«Solitudine pubblica in America», immagine tratta dal bagaglio poetico di Allen Ginsberg, è il tema della conferenza che Fernanda Pivano, saggista e scrittrice, pioniera della letteratura americana in Italia, terrà domani alle 18 al teatro Carignano per i «Venerdì letterari».

Il titolo già ci dice i propositi della Pivano: ma non ce ne sarebbe stato bisogno perché la Pivano è tra i maggiori esperti non solo della letteratura americana, ma anche di quel filone che affonda le radici in Pound ed Eliot, passa attraverso Olson e Duncan e si ricompone in Ginsberg, Kerouac, Corso, Whalen, Snyder, cioè di quella nuova poetica che vuol ritrovare i valori genuini della vita non tanto nella droga e nella ribellione, quanto nel misticismo e nella riscoperta religiosa.

L'immagine della solitudine in America offrirà perciò alla Pivano l'opportunità per farci comprendere l'atteggiamento di quanti cercano di difendersi dalla civiltà contemporanea proponendo nuovi atteggiamenti, una resistenza non competitiva, un nuovo tipo di comunicazione. Posizione questa da cui discende l'orrore per la violenza e le guerre, per le divisioni, gli inquinamenti dell'uomo e della natura, il rifiuto del denaro, del successo, delle forze sociali organizzate.

E', evidentemente, un modo per delineare i confini della cosiddetta «regione del distacco» in cui insieme con i poeti si sono rifugiati i «nuovi mutanti», cioè la multiforme e confusa generazione di coloro che si rifiutano — per una sorta di integrità, di non compromesso, di irresponsabilità e di irrispettabilità — di accettare la logica del sistema.

e. s.

Moribondo un bambino travolto da un'auto contrabbandiera in fuga

ARONA, giovedì sera.

(g. r.) Stamane sul rettilineo di Villa, Lesa un'auto di contrabbandieri ha investito il bimbo di quattro anni Daniele Nespoli. Abitante in via Belvedere il piccino stava uscendo di casa con la mamma per recarsi all'asilo quando una vettura sportiva di grossa cilindrata, proveniente da Stresa e guidata da contrabbandieri inseguiti dalle guardie di Finanza lo ha falciato, strappandolo letteralmente dalle mani della donna. Un urlo e il bimbo è stato lanciato in un fossato con la fronte spaccata e altre fratture. Ora è ricoverato in fin di vita all'ospedale SS. Trinità di Arona. I medici, purtroppo, disperano di salvarlo.

il punto sulla casa
7° salone internazionale delle arti domestiche
torino esposizioni
27 marzo-8 aprile
proposte per la "camera dei figli" - rassegna di arte moderna nella casa moderna - mostra mercato di arte grafica - mostra mercato di antiquariato - mostra mercato del "gioiello a peso" - mostra mercato di armi antiche
antiquariato - mobili - arredamento di tutti i locali della casa - elettrodomestici - radio tv - articoli per la casa - attrezzature e arredamenti per giardini e terrazze - piscine
orario feriale: 9.30-12.30/14.30-23.30; festivo: 9-23.30

Nominata una Commissione d'indagine amministrativa

Inchiesta ai Mercati Generali

Promossa dal Comune dopo la denuncia del nostro giornale - Occorrerà accertare le violazioni al regolamento di alcuni grossisti, soprattutto negli ultimi tempi - Oggi vengono assegnati i nuovi posteggi tra vivaci polemiche: c'è anche un ricorso al Consiglio di Stato

Ai Mercati Generali oggi vengono assegnati i nuovi posteggi. Intanto la Commissione d'indagine amministrativa, nominata ieri per accertare le presunte irregolarità d'alcuni grossisti, incomincia la sua inchiesta. Dovrà riferire al prefetto e al sindaco entro giovedì prossimo. E' composta dall'ispettore provinciale per l'alimentazione, dr. Cosentino, e da due sindacalisti in rappresentanza dei consumatori, Montermini (Cgil) e La Piana (Cisl).

Stamane alle 9, quando si è riunita la Commissione dei Mercati, presieduta dall'assessore Costamagna, per l'assegnazione dei posti, una ventina di grossisti ha chiesto che il provvedimento fosse sospeso in attesa dei risultati delle indagini. La loro richiesta è stata respinta e le operazioni sono incominciate regolarmente.

L'inchiesta, promossa dall'assessore all'Annona rag. Costamagna, è stata decisa dopo la denuncia pubblicata ieri dal nostro giornale di alcune gravi violazioni al regolamento che, secondo un gruppo di operatori, sarebbero compiute ogni giorno nel mercato di via Giordano Bruno.

Le denunce di irregolarità sono argomento di un ricorso al Consiglio di Stato contro la sistemazione dei magazzini, presentato dall'avvocato Zini Lamberti per conto di una quarantina di grossisti. Secondo questi commercianti la graduatoria approvata dal Consiglio comunale il 15 febbraio di quest'anno, non è valida. Molte ditte, per assicurarsi magazzini migliori e posizioni di privilegio, avrebbero violato le norme.

Ecco in breve che cosa dicono i firmatari del ricorso. Il rinnovo delle assegnazioni dei posteggi sarebbe dovuto avvenire (secondo la legge) entro il 30 giugno del '69. Non essendo ciò avvenuto, le concessioni devono essere considerate tacitamente automaticamente sino al 30 giugno del '72.

Per quanto riguarda i parametri usati per preparare la graduatoria delle ditte, si fa rilevare che il triennio preso in considerazione dalla speciale Commissione non è quello regolamentare, non è giustificato che siano stati assegnati 3 punti ai commercianti di frutta secca per ogni 1000 quintali di merce importata (un importatore di frutta secca con 3000 quintali, quindi con necessità di spazio ridotte, ottiene 9 punti, mentre un altro commerciante per avere lo stesso punteggio deve importare 9000 quintali di prodotto con maggiore necessità di spazio); le detrazioni per mancate violazioni al regolamento, diffide e sanzioni non possono superare i punti 5, mentre questo limite non avrebbe dovuto sussistere per punire i più ostinati trasgressori.

Ma la polemica più vivace è sul calcolo dei quintali. Ai fini della graduatoria è stato il riferimento più importante: un punto per ogni 1000 quintali importati in media nel triennio considerato. «I quantitativi — dicono i grossisti che presentano ricorso — non corrispondono alla reale merce introdotta sul mercato in quanto sono dichiarati e praticamente non controllati da alcuna autorità. Infatti si notano nell'attuale graduatoria diverse ditte per nulla importatrici che risultano avvantaggiate nei confronti delle vere ditte importatrici».

Questa situazione si traduce, soprattutto, in un danno per il consumatore. Secondo i denuncianti, alcuni grossisti cedono a magazzini più grandi per subaffittarli e, addirittura, venderli. E' proibito dalla legge, ma pare che avvenga già all'interno del mercato, all'insaputa degli organi di controllo. Naturalmente anche questo mercato dei posti farebbe salire il prezzo dei prodotti.

Una delegazione di grossisti chiede di essere ricevuta dalla Commissione dei mercati

Una nuova «bidonville» in corso Giulio Cesare

Una decina di baracche, abitate da famiglie di jugoslavi, sono sorte presso la Stura

Una bambina davanti ad una delle casupole presso la Stura

Una nuova «bidonville» è sorta in poco tempo lungo corso Giulio Cesare, nei pressi della Stura. Si tratta di una decina di casupole che si reggono a malapena in piedi su un campo ingombro di rifiuti, abitate da famiglie di nomadi jugoslavi. Un triste spettacolo di miseria alle soglie della città, che ripropone gravi e delicati problemi.

Alcuni abitanti della zona hanno segnalato in questi giorni la presenza degli abusivi alle autorità, ma finora nessun passo è stato deciso nei riguardi della loro sorte. Forse sarà richiesto l'intervento della polizia, per allontanarli dal suolo che occupano illegittimamente: essi comunque sono decisi, almeno per ora, a non abbandonare le loro baracche.

Queste sono costruite alla meglio con tavole di legno, pezzi di cartelloni pubblicitari e stracci. Dappertutto regna la sporcizia. Durante il giorno il campo è popolato solo di bambini macilenti e donne ricoperti di cenci; gli uomini arrivano sulle loro grosse auto a sera, quando si accendono le fioche luci delle lampade a petrolio.

Ritornano dai loro improvvisati lavori di calderai, stagnari, chiromanti; si radunano con le famiglie attorno ai fuochi. La loro vita in comune si svolge ancora secondo un rituale che si tramanda da secoli: c'è il capo tribù (un uomo alto, con i lunghi baffi neri) e ci sono le cerimonie religiose. Parlano la loro lingua d'origine, riescono solo a pronunciare qualche parola in italiano.

Dicono che sono entrati nel nostro paese da pochi mesi, e che vorrebbero stabilirsi a Torino. «Noi qui stiamo bene e vogliamo rimanerci» afferma un uomo massiccio sui trent'anni. E un altro: «Siamo anche disposti ad andare a lavorare in una fabbrica: solo allora potremo pagarci una casa come tutti gli altri. Ma ora no, queste sono le nostre case».

a. rig.

Vicino alle baracche sono parcheggiate grosse automobili

Stanotte verso le 4 in corso Francia e via Tripoli

Sparatoria contro i banditi all'assalto di due gioiellerie

Tagliata la saracinesca di un negozio, la banda buca i cristalli infrangibili con la fiamma ossidrica e fugge con 4 milioni di gioielli - Poco dopo cerca di ripetere il colpo, ma c'è un conflitto a fuoco con l'orefice che vegliava

Una pericolosa banda di specialisti in assalti alle oreficerie, stanotte ha tentato due «colpi». Il primo è andato a segno: bottino 4 milioni. Il secondo si è concluso con un conflitto a fuoco con l'orefice che però aveva un'arma difettosa ed ha rischiato di essere ucciso dai banditi muniti di armi efficienti. «*Dovrò comprarmi un mitra*» ha commentato sconsolato il negoziante che già altre volte ha dovuto respingere i ladri con le armi in pugno.

Il primo assalto è avvenuto alle 3,30 in corso Francia 261 dove l'orefice Domenico Tonelli, 50 anni, abitante in via Cristalliera 28, lascia in vetrina orologi e monili di valore non troppo rilevante, fidandosi della saracinesca e maglie e di vetro speciale cristallo infrangibile. I banditi erano in quattro. Uno è rimasto al volante, un secondo ha fatto il «palo» sul marciapiede con la pistola in pugno, gli altri due si sono messi al lavoro.

La saracinesca e maglie è stata tagliata con estrema precisione con grosse cesoie. Il cristallo «antiladro» è stato invece surriscaldato a lungo con la fiamma ossidrica e quindi frantumato con un colpo di mazza. I ladri sono entrati nel negozio e hanno saccheggiato rapidamente la vetrina.

A questo punto un inquilino che abita al secondo piano, il signor Pagni, si è affacciato alla finestra nella speranza che l'aria della notte gli facesse passare il mal di testa che gli impediva di dormire. Ha visto l'auto, il «palo» armato ed ha capito ciò che stava succedendo.

«*Inutile chiamare subito la polizia* — ha raccontato più tardi —. *Così ho cercato di disturbarli sperando che non fossero ancora entrati nel negozio*». Ha scagliato in strada due vasi da fiori. Uno ha colpito la macchina, l'altro l'uomo armato sul marciapiede. Dalla gioielleria sono usciti di corsa i complici e tutta la banda è fuggita senza recare.

Poco dopo era in via Tripoli 58. L'orefice Lino Stecco, 31 anni, è un veterano della guerra contro i ladri e dorme nella retrobottega. «*Ho sentito arrivare la "125" e sono subito andato in negozio armato della mia pistola calibro 6,35* — racconta —. *Ho visto l'autista, il "palo" armato e gli altri due con le cesoie. Ho deciso di farli lavorare un poco*».

Lino Stecco è intervenuto solo quando i banditi stavano per vibrare il colpo di grazia con la mazza al cristallo della sua porta d'ingresso. «*Allora ho sparato quattro colpi mirando basso, verso le gomme dell'auto che era sulla strada sul marciapiede* — ricorda — *con mia grande sorpresa i proiettili della mia arma non hanno bucato il cristallo e sono rimbalzati indietro*».

Il malcapitato ha appena fatto in tempo a gettarsi a terra, perché il «palo» ha subito risposto al fuoco. Probabilmente era armato di una pistola di grosso calibro. Un proiettile ha aperto un grosso buco nella vetrina, ha infranto un prezioso vaso e si è conficcato nel muro a pochi centimetri da Lino Stecco. Per coprirsi la ritirata, la banda ha poi continuato a sparare in direzione dell'oreficeria.

Domenico Tonelli mostra il cristallo bucato con la fiamma ossidrica. Lino Stecco ha sparato ai ladri che hanno cercato

Convegno di sindacati sul costo della vita

Al Romano si è svolto stamane il convegno contro il carovita promosso dalla Cgil, dalla Cisl e dalla Uil. Il convegno avrebbe dovuto decidere uno sciopero generale da attuarsi in tutto il Piemonte il 9 e il 14 aprile, al quale dovevano seguire altre otto ore di *grosse* articolate nelle varie province. A mezzogiorno però la riunione è stata sospesa e ogni decisione rinviata al pomeriggio.

Il segretario regionale della Cgil Bianchi ha illustrato gli obbiettivi che i sindacati si propongono di raggiungere con la ripresa delle agitazioni: comunque dalla ricchezza media di tutti i redditi di lavoro sino alle 210 mila lire mensili; riduzione delle imposte indirette sui prodotti di largo consumo; blocco degli affitti per almeno tre anni e forti stanziamenti pubblici per l'edilizia popolare; ristrutturazione dell'assistenza con l'unificazione degli istituti previdenziali. Nella relazione si ribadisce anche la volontà di opporsi a qualsiasi aumento dei prezzi dei generi alimentari e dei servizi pubblici e si sollecita il riordino dei mercati generali di Torino.

Dopo il segretario torinese della Cisl Delpiano hanno parlato Maffe della Uil ed altri

Orario estivo per alcuni negozi

Con il 1° aprile è entrato in vigore l'orario estivo dei negozi di abbigliamento, arredamento e merci varie. Esso prevede: apertura non prima delle 9, chiusura non dopo le 20, con sospensione meridiana dell'attività dalle 13,30 alle 14,30. Per i floral, apertura libera, orario continuato, chiusura non dopo le 21.

L'orario estivo per i negozi del settore alimentazione inizierà solo il 1° luglio. Fino a tale data è il seguente: apertura libera, chiusura antimeridiana ore 13; pomeriggio: 15,30-19,30. Sabato e prefestivi: 15-00,30.

donati
UN MONDO SULLE PARETI
GERMANIA
in contrasto con le severe forme di decorazione caratteristiche nel passato di questo paese, si è sviluppato negli ultimi decenni lo studio di forme disegni e colori moderni.
Le "COLLEZIONI 70"
vi suggeriranno nuove prospettive per l'arredamento della Vostra casa.
NEGOZI IN TORINO
Via Lagrange, 3 Tel. 542.236
C.so Tassoni, 86 Tel. 746.046

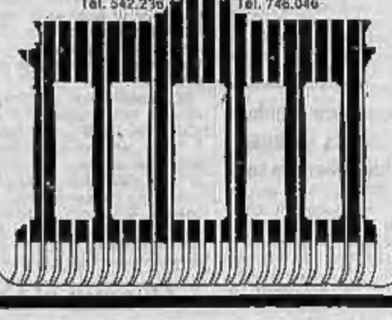

Casa di Cura "VILLA ELVIRA"
CERES (m. 700 - 40 MINUTI DA TORINO - TELEF. (0123) 51.00
CURA - CONVALESCENZA - RIPOSO
INCANTEVOLE SOGGIORNO CLIMATICO
ESCLUSI TUBERCOLOTICI E MENTALI
APERTA TUTTO L'ANNO

BREVETTATO
CONVOGLIATORI E CONTENITORI PER SGOMBRO SPAZZATURE
Costruiti in osservanza alle disposizioni dell'art. 127 Reg. d'igiene
Risolvono tutti i casi con semplice piazzamento - Sono zincati - Qualità GARANZIA DI MASSIMA DURATA
Costruito dalla: O.TO.CAR.
VIA UNITA' D'ITALIA 11
GRUGLIASCO - TEL. 320.488

Manca l'acqua a Moncalieri per la frana in un cantiere

Il terreno ha ceduto sotto i tubi dell'acquedotto - Interrotta l'erogazione nella città vecchia e in vaste zone collinari

Grave disagio a Moncalieri. Una frana ha danneggiato i tubi dell'acquedotto municipale che passano vicino alle sponde del Po. Nella zona l'impresa Recchi sta costruendo un ponte che servirà da raccordo all'autostrada Torino-Asti-Alessandria. Il viadotto passerà sul Po parallelamente al vecchio ponte ferroviario, all'altezza del mercato del bestiame. Per mettere le fondamenta, i tecnici dell'impresa hanno scavato sulle due sponde del fiume. Questi continui scavi — dicono i tecnici dell'acquedotto — hanno provocato, stanotte alle due, uno smottamento di terreno. Una profonda voragine, della grandezza d'un alloggio, s'è aperta proprio sotto i tubi dell'acquedotto, rompendone alcuni fra i più grossi.

Subito dopo l'incidente è stata sospesa l'erogazione dell'acqua nella città vecchia, nelle zone collinari circostanti e in alcune borgate vicine alle rive del fiume. Anche la parte alta di Moncalieri, dove si trova la caserma dei carabinieri, è rimasta senz'acqua. Il disagio provocato dalla rottura dell'impianto è piuttosto grave, perché nelle zone interessate abitano circa quindicimila persone che hanno dovuto rifornirsi alle fontane pubbliche.

Una squadra di operai è stata mandata sul posto nella notte per riparare il guasto al più presto possibile. I lavori sono tuttora in corso, e i tecnici prevedono che entro questa sera l'acquedotto sarà di nuovo in grado di funzionare. Non tutte le zone potranno però essere subito rifornite d'acqua: bisognerà attendere ancora qualche ora prima che i serbatoi si siano di nuovo riempiti completamente.

temperatura di oggi

massima + 13,4
minima + 5,1

Il Bollettino meteorologico segnala inoltre: temperatura media (notturna) +6,2; ore 3; +5,8; press. 731,5; umid. 20%. Cielo nuvoloso. Previsioni: poco nuvoloso, coperto sulle Alpi, rovesci in pianura, venti forti sui rilievi, moderati in pianura, visibilità ottima, temperatura in diminuzione. Temperatura a Cuneo: massima +16,2; min. +0,2; media +0,7.

i lettori ci scrivono

Laura ha perso Tea

«Si chiama Laura Ferrari. Ha 8 anni e abita in via Borgosesia 87. Il giorno della festa del papà, 19 marzo scorso, ha perso il suo cane di nome Tea di razza pointer colore bianco-nero, femmina.

«Era il mio unico amico di giochi, gli ero affezionata e dopo la sua scomparsa, mi sento tanto sola e disperata. Mi affido alla bontà dei lettori, nel caso in cui qualcuno rinvenisse il mio cane di telefonare al n. 741-483. Ringrazio di cuore».

Laura Ferrari
Via Borgosesia 87, 10145 Torino

L'auto di nessuno

«Da diversi mesi un'automobile completamente bruciata la cui targa è però ancora visibile si trova in via dei Mille quasi all'angolo di via S. Francesco da Paola e precisamente davanti al n. 11.

«I vigili urbani, che sono tanto solerti a promuovere la rimozione di automobili che costituiscono ingombro agli innumerevoli e sempre crescenti divieti ed occupano per troppo tempo le aree del centro cittadino, perché non segnalano tale scempio a chi di dovere perché ne possibile obbligarne la rimozione? Con tanti saluti».

A. Saldera

Che sono 2 mesi per i burocrati?

«Sono insegnante di ruolo presso una scuola media. Ho 13 anni di insegnamento, dei quali 8 di ruolo. Il mio stipendio attuale si aggira sulle 130.000 lire mensili.

«Il decreto di ordinariato conseguentemente al quale la mia posizione giuridico-amministrativa dovrebbe essere aggiornata, è stato registrato in data 23 gennaio 1970. Ho necessità di sollecitare l'iter della pratica senza risultato fino a questo momento. Vi sarò molto grata se potrete aiutarmi ad ottenere che il provvedimento giunga presto alla sua conclusione ed io possa essere retribuita con lo stipendio che mi compete ed ottenere gli arretrati che mi spettano. Vi ringrazio».

Prof. Giuseppina Orione

Che devono fare i malati?

«Vogliamo esprimere la nostra indignazione per la perdurante chiusura del Centro Cardiologico Pianelli, presso la Clinica Medica dell'Università di Torino. Il Centro sarà portato in sede ospedaliera, come si sa è stato deciso all'ospedale San Giovanni di Torino. Ma tale trasferimento richiede vari mesi tra pratiche e opere murarie. Perché non farlo funzionare nel frattempo, come ha già funzionato per un anno? Perché la direzione della Clinica vuole a tutti i costi tenerlo chiuso? Che cosa devono fare i pazienti che hanno bisogno di quelle apparecchiature, generosamente donate dal comm. Pianelli per l'assistenza pubblica?».

Un gruppo di pazienti di Alessandria: Giovanni Cellerino, Nello Zanlari, Ilga Ruffinengo, Rogelio Maroni, Nando Tirelli, Rosa Cacciola, Luigi Cavallaro

echi di cronaca

Divisette porte pieghevoli via Bagetti 25, t. 761.471
Spesso necessaria, sempre utile. Attenzione: che sia «Divisetta»

i peli superflui
(pericolosi) vengono definitivamente eliminati con i più moderni metodi scientifici dal Gabinetto di Estetica Medica G.E.M., Torino, piazza San Carlo 197, telefono 553.703.

Centro Revlon Estetica
Sono aperte le iscrizioni ai corsi diurni e serali per il conseguimento del diploma internazionale di Estetica del viso e corpo, Manicure e Pedicure. Via S. Teresa 15, tel. 542.369.

la TV non funziona? tel. 251.677 - 296.949
672.575 la Or.Te.S. Bertuzzi e ripara subito e concede un TV portatile in prestito.

tappezzeria in carta applicatela da voi
Acquistandola direttamente dalla fabbrica via Madama Cristina 125, che vi offre un vastissimo assortimento ai prezzi migliori con tutte le istruzioni necessarie per l'applicazione.

TV da riparare? Chiamate Santospirito 760.111
596.879. Tecnico TV esperto amo. Ripara subito a domicilio. Servizio diurno serale o festivo.

TV servizio tecnico TV telef. 342.682 - 342.878
Intervento pronto a casa. In prestito TV portatile. Garanzia impiego materiali di qualità.

donne confidenziale

Oggi festeggiamo

S. Francesco da Paola (fondatore dei Minimi e protettore dei marinai). S. Enrico di Berg. S. Abbondio. S. S. Teodosia

OGGI giovedì 2 aprile: il Sole è sorto alle 5,43 e tramonta alle 18,29.

La pelle sempre più nuda

Le novità '70 della moda intima

Grande sfilata al Carignano, la settimana scorsa, per presentare la moda intima (e i costumi da bagno) dedicati alla nuova estate. Un settore che, con l'attuale tendenza di pelle sempre più nuda e di trasparenze sempre più maliziose, non è facile da adottare ma in compenso offre ad ogni donna una piccola confortante rivincita: le minacce e le polemiche dell'unisex, queste camicie di velo, nei prossimi mesi saranno di certo un argomento fuori luogo.

Una guaina dalla testa ai piedi

La collezione raccolta da Visetti presso la moda «nascosta» un lancio in grande stile della «seconda pelle», ovvero di indumenti leggerissimi in nylon Rhodiatoce elasticizzato quasi invisibile, scelto in una dolce tonalità di ambra rosata che ricorda quella di una pelle appena abbronzata. Come alternativa, una serie di fatalleggianti trasparenze in nero.

La corsetteria tradizionale, resta ugualmente in prima linea: la nota '70 in questo caso è costituita da una netta preferenza per tessuti leggerissimi in fantasia a colori vivaci. In più, cascate di pizzi, valenciennes, ricami e applicazioni in broderie. Particolarmente piacevoli i coordinati da notte (vestaglia, camicia da notte, pigiama) in velo e le svelte minicamicie dedicate alle più giovani.

Abolita in molti casi — e si tratta di una novità allineata con il revival degli Anni '30 e '40 — la giacca del pigiama: i pantaloni ampi vengono infatti completati da un reggiseno annodato intorno al collo alla Clara Calamai. O ancora, ecco le canottiere da sanzioni portate direttamente sulla pelle, le piccanti vestaglie fasciate da donnina di Boccasile in tessuto lucido, le camicie da notte lunghissime nella gonna e con un corpino limitato ad un gioco incrociato di bretelle che sulla schiena si spalancano in vertiginose scollature, i popoli alla greca stretti intorno alla vita da più giri di cordone o alla Vernishka».

Di giorno, torna di moda «lo schiacciapetto» della nonna, naturalmente rivisto e corretto in modernissima edizione (le coppe ed i fianchi del capo si prendono cioè in un unico pezzo senza cuciture); oppure trionfano i coordinati di slip e reggiseno, sempre trasparenti ma con inserti preziosi motivi floreali. Molta reminiscenze di un eterno femminino di altri tempi, in conclusione: ciò non toglie però che l'indumento più portato dalla donna del prossimo domani sarà improntato su una praticità a raso standard sulle attuali. Sotto il vestito, al posto di elastici e stacche, soltanto una guaina che racchiude il corpo dal collo ai piedi. E' in nylon elastico e trasparente, appena rinforzato dov'è necessario. Più che un indumento, quasi un fast: chi indossandolo si accorge di non essere a suo agio o pensa ancora di «smottare» da qualche parte, prima di passare al settore della moda-mare dovrà fare un severo esame di coscienza davanti allo specchio.

ricetta del giorno

LE MELANZANE ALLA GUERRIERI — Tagliate per il lungo le melanzane a fette di poco più di mezzo centimetro, mettetele sulla sale, scolatele, asciugatele e mettetele su un canovaccio pulito. Su metà delle fette mettete una fetta di mozzarella, un filetto di acciuga e coprite con un'altra fetta di melanzana. Passate queste farcmentini nella farina e nell'uovo sbattuto e cuocete con pepe e sale. Friggeteli nell'olio fino a che non saranno ben dorati.

Rubrica a cura di Flora Gandolfi, Elsa Rossetti, Luisella Re

Cortei stamane dentro le fabbriche

Scioperi alla Spa Centro e Stura

La protesta per il licenziamento di un membro di commissione interna che picchiò un operaio - Una nota della Fiat e un comunicato dei sindacati

Alla Spa Centro preannunciano le manifestazioni per il licenziamento di un membro della commissione interna che venerdì scorso, durante uno sciopero, ha picchiato un operaio che non aveva voluto interrompere il lavoro. I sindacati hanno proclamato uno sciopero a oltranza. Durante la notte gruppi di lavoratori sono rimasti dentro lo stabilimento e stamane hanno disturbato l'entrata e l'uscita degli operai e hanno impedito l'ingresso ai dirigenti e agli impiegati.

A proposito dell'episodio che ha provocato il licenziamento del sindacalista, la direzione dell'azienda informa: «*Durante lo sciopero di venerdì 27 marzo nella sezione Spa di corso Ferrucci è avvenuto un grave episodio di violenza. Un membro della commissione interna (Fiom-Cgil), alla testa di un gruppo di scioperanti invadeva un'officina ove il lavoro procedeva regolarmente e aggrediva un operaio che si era rifiutato di aderire allo sciopero insultandolo, colpendolo a calci e allontanandolo dalla macchina presso la quale lavorava. Nel parapiglia l'operaio rimaneva lievemente ferito e doveva farsi medicare in sala medica*».

«*L'episodio di violenza* — prosegue la nota — *denunciato dalla vittima, è confermato da altri operai e da un capo, presenti al fatto, è stato ogni contestato al responsabile con la notifica del licenziamento. Il provvedimento non ha alcuna connessione con l'attività sindacale né con lo svolgimento dei compiti attribuiti ai membri di commissione interna*».

I sindacati hanno risposto con un comunicato unitario: «*La direzione della Fiat, con un atto apertamente provocatorio ha consegnato la lettera di licenziamento al membro di commissione interna Gionanni Armenia della Spa Centro. I lavoratori che all'atto della notifica erano in fabbrica, hanno scioperato il lavoro*».

Un gruppo di operai del secondo turno, ieri sera alle 23 non è uscito dalla fabbrica ed ha trascorso la notte nello stabilimento, sui cancelli sono stati issati cartelli e striscioni. All'interno della fabbrica è affisso un cartello, con in testa il sindacalista licenziato, sono entrati nelle officine per impedire ogni attività e convincere gli operai a non uscire al termine del loro turno.

I sindacati hanno proclamato uno sciopero di 24 ore alla Spa Stura. Molti dipendenti sono tornati a casa, ma in qualche reparto il lavoro è proseguito. Un gruppo di dimostranti alle 11,30 ha costretto gli impiegati a uscire.

Smascherato l'ingenuo piano di due giovani

Con fucili e bombe a mano volevano rapire la ragazza

Raffaella Bonatesta, di 15 anni. La madre non le ha rivelato la drammatica vicenda

Due giovani, Roberto Ravazzani, 19 anni, via Cabota 22, e Dino Giargia, 23 anni, via Mario Polo 25, volevano sequestrare Raffaella Bonatesta, 15 anni, figlia d'un orefice che ha il negozio in corso Alcide De Gasperi. Intendevano chiedere un riscatto di venti milioni. La vicenda è stata scoperta ieri mattina alle quattro, quando una pattuglia della Mobile ha bloccato in via Lamarmora una «500» rubata dai due giovani. Sull'auto sono state trovate tute militari mimetiche e fotocelli da campo.

Durante una perquisizione nell'alloggio di Dino Giargia gli agenti hanno anche scoperto un fucile a canocchiale, una pistola, una bomba fumogena, una bomba a mano, un proiettile da mortaio e una daga affilata. Nel corso degli interrogatori i due amici hanno confessato il loro progetto di rapire la giovane figlia dell'orefice per estorcergli venti milioni di riscatto.

Secondo i piani avrebbero dovuto sequestrare la ragazza mentre usciva dal collegio Maria Ausiliatrice di Chieveno dove Raffaella Bonatesta studia. Per non essere riconosciuti si sarebbero travestiti con le tute mimetiche. La «500» rubata sarebbe dovuta servire per trasportare la giovane in una casa abbandonata nei pressi di Moncalieri. Raffaella Bonatesta, che non sapeva ancora nulla di quanto i due giovani hanno tramato ai suoi danni, è tornata in collegio ieri pomeriggio per riprendere le sue lezioni.

Dibattito sui pericoli della droga

E' promosso dall'assessorato all'Igiene - Saranno invitati esperti, genitori, professori e consigli di quartiere

Il diffondersi dell'uso della droga e degli eccitanti tra i più giovani preoccupa le autorità comunali? Lo chiediamo all'assessore all'Igiene Frida Malan. «Finora — dice — nessun campanello di allarme dalle scuole. Dai presidi e dai professori non ci sono pervenute segnalazioni di casi sospetti. Stiamo tuttavia studiando la possibilità di informare le famiglie e l'opinione pubblica del pericolo latente».

A Roma il ministro della Pubblica Istruzione ha nominato un comitato con il compito di formulare proposte per fronteggiare e circoscrivere l'uso degli stupefacenti. A Milano una pubblicazione sui danni derivanti dall'uso di droghe sarà distribuita a cura del Centro lombardo per l'educazione sanitaria nel mondo della scuola e del lavoro mentre l'Ufficio di igiene ha predisposto speciali corsi affidati ad esperti per informare i ragazzi sui gravissimi rischi ai quali si espongono.

A Torino invece l'ufficiale sanitario prof. Turisetti è contrario a queste forme di difesa. «Che la droga sia un veleno — spiega — lo sanno tutti i ragazzi. Illustrare quali siano i prodotti proibiti può tradursi in una involontaria pubblicità e ottenere l'effetto opposto. Meglio rivolgersi al pubblico degli adulti, genitori e professori. Il diffondersi dell'uso della droga è un problema sociale e deve essere affrontato responsabilmente».

L'assessorato sta organizzando infatti sull'argomento una tavola rotonda, che si svolgerà nei prossimi giorni alla Galleria di arte moderna, e alla quale saranno invitati, con gli esperti, gli insegnanti e le famiglie degli studenti, anche i consigli di quartiere.

A Torino si calcola che i giovani sotto i 18 anni che hanno provato almeno una volta il «viaggio proibito» sono più di diecimila, ma il fenomeno sfugge a un preciso controllo. I soli casi di intossicazione da droga che possono essere individuati sono quelli di cui restano vittime gli inesperti: dopo aver ingerito dosi troppo forti devono essere ricoverati in ospedale. Gli altri, che ricorrono di frequente alla pasticca eccitante, al cocktails con la buccia di banana esiccata e con via, sono difficilmente individuabili. Le famiglie sono spesso restie a collaborare con il medico per un malinteso istinto di protezione. Ecco perché la campagna contro la droga alla quale il Comune intende dare l'avvio si rivolgerà dapprima ai genitori, chiamati a discutere pubblicamente il problema e a suggerire i rimedi che possano limitare il dilagare di questo vizio.

Ripresa l'attività al «Galileo Ferraris»

Attività normale stamane all'Istituto Elettrotecnico «Galileo Ferraris», dopo lo sciopero di 4 ore di ieri mattina. La rappresentanza del personale ha comunicato che all'agitazione, la prima nella storia dell'Istituto, ha preso parte l'80 per cento del personale tecnico-scientifico ed ausiliario, per «protestare contro il protrarsi di trattative in cerdine a problemi economici e normativi sui tappeto ormai da troppo tempo, e contro una situazione obiettiva di organizzazione, indicano» prospettive di lavoro, giudicata nel suo complesso arcaica, controversa e senza sbocco».

Nel corso di un'assemblea, sono stati discussi i diritti sindacali dei dipendenti e le questioni di direzione scientifica e di responsabilizzazione del personale all'organizzazione della ricerca; all'unanimità è stato stabilito «un piano di lavoro sindacale e di lotta rivendicativa da attuarsi nell'immediato futuro».

il medico della famiglia

Farmaci e incubi

Il signor C. B. scrive:

«*Più di due mesi fa mi sono preso un brutto raffreddore e ancora adesso il naso continua a colarmi. Fino a quando dovrò sopportare questo fastidio?*».

— Il fenomeno continuerà finché vi sarà ancora un residuo d'irritazione nel naso o nei seni frontali. Nel suo caso, però, le cose sono già andate troppo per le lunghe e le consiglierei di sottoporsi ad un accurato esame del naso e della gola. Se lei vive in un'area dove l'aria è molto inquinata, potrebbe anche darsi che questo contribuisca a ritardare una guarigione completa.

Copyright di «Chicago Tribune» e per l'Italia di «Stampa Sera»

oggi sugli ippodromi

Si fa male Viani favorito del derby

(e. r.) Viani, il puledro della «Dormello-Olgiata» favorito nel Derby, si è prodotto una distorsione al un ginocchio domenica vincendo il Premio Ilaria. Nulla di grave, sembra, ma probabilmente dovrà rinunciare a partecipare al Premio Parioli di domenica 19 aprile.

Oggi tre riunioni di corsa. A Milano Grillona, Darifforo, Pianfranco, Ubrai ed Urgente nel Premio Romagna (L. 2.500.000, m. 2060). A Firenze saltatori nel Premio Sharnrock (L. 1.750.000, m. 1300 siepi): Wild Fir 71½, Cleandro 67½, Valentino 61½, Nocivi 60. Trotto anche a Palermo.

oroscopo di domani

ARIETE (21 marzo - 20 aprile) *Affari*: se condotti in società richiedono da parte vostra un contributo operativo notevole. Subirete a questa condizione risultati ottimi. *Sentimenti*: occorre che vi conquistiate la comprensione delle persone più care. *Salute*: riducete le fatiche al minimo indispensabile e riposatevi verso sera.

TORO (21 aprile - 21 maggio) *Affari*: la solita Luna in opposizione a Saturno si diverte a mettere i bastoni in mezzo alle ruote con una serie di ostacoli e ritardi. Coraggio. *Sentimenti*: per i separati, nessun rimedio più del tempo per sanare le ferite del cuore. *Salute*: piano piano, con il piede sull'acceleratore!

GEMELLI (22 maggio - 21 giugno) *Affari*: Mercurio il favorisce, specie se riguardano gli scambi commerciali. Ben protetti anche i beni di consumo saranno a sconti. *Sentimenti*: nessuna nube offusca il cielo dell'amore. Mostratevi sempre quali siete. *Salute*: i reumatismi sono in agguato. Proteggeti.

CANCRO (22 giugno - 23 luglio) *Affari*: assaliranno bene prima di assumere un impegno, consultandovi con esperti fidati. Le ispirazioni per gli affari sono da seguire. *Sentimenti*: che ricerca una prova di costanza sia pronto a ricambiarla. Cioè. *Salute*: assecondate le norme del dintologo, ottima digestione e buona salute.

LEONE (23 luglio - 23 agosto) *Affari*: i Luminari e Marte vi mettono in condizione di battere qualsiasi primato anche nel campo professionale. Bandite ogni incertezza. *Sentimenti*: previsioni liete per l'armonia domestica dopo un periodo burrascoso. *Salute*: sarebbe inutile spendere una parola. Piano benissimo.

VERGINE (24 agosto - 22 sett.) *Affari*: non cedete alle prime difficoltà. Le configurazioni astrali non sembrano propense alle speculazioni finanziarie. Andate sul sodo. *Sentimenti*: piuttosto che un incontro diretto scrivetevi dalla penna o dal telefono. *Salute*: qualche malessere di non facile diagnosi. Non impressionatevi.

BILANCIA (23 sett. - 22 ottobre) *Affari*: l'influsso di Urano è un pressoché propellente che vi consente a realizzare progetti importanti anche nella professione. *Sentimenti*: se siete si vi rifiutate piccoli screzi nel settore affettivo, non è male. *Salute*: forma di efficiente equilibrio psicofisico, resistenza nervosa.

SCORPIONE (23 ott. - 22 nov.) *Affari*: nei settori degli interessi non trascurate a capofitto, ma esaminate il pro e il contro, soprattutto le persone con cui trattate. *Sentimenti*: con il transito della Luna in Segno d'Acqua esplode il fascino della vostra personalità. *Salute*: ritorno di una vitalità un po' sciupata. Bene nell'insieme.

SAGITTARIO (23 nov. - 21 dic.) *Affari*: non presentate se non avete davanti una mela ben pronta. Verso mezzogiorno è il momento di maggior fortuna. Approfittatene. *Sentimenti*: nella famiglia troverete comprensione e conforto. Non deludete chi vi ama. *Salute*: non date destare alcuna preoccupazione. Non irritate il fegato.

CAPRICORNO (22 dic.-21 genn.) *Affari*: tranne ostacoli che possono sorgere in mattinata, il resto della giornata è propizio. *Sentimenti*: in serata accettate un invito; farete conoscenze utili alla carriera. *Salute*: se siete in montagna provvedetevi di ginocchiere. Prudenza.

ACQUARIO (21 genn. - 20 febbr.) *Affari*: un panorama planetario assai favorevole non è di tutti i giorni e quindi dovete da fare perché ottenere enormi risultati. *Sentimenti*: per aprire il vostro cuore c'è soltanto la chiave della pazienza. *Salute*: confortante il loro psichico, resistenza nervosa eccezionale.

PESCI (20 febbraio - 20 marzo) *Affari*: portate a termine quelli già avviati. Le ispirazioni sono vantaggiose per ulteriori progetti anche nel campo artistico. Guadagni. *Sentimenti*: una persona, passa voglia di amare e di essere amati. Gioia di vivere. *Salute*: stabile, ben difesa dagli influssi cosmici. Nessun pericolo.

PARRUCCHE
FRONTINI INVISIBILI DONNA E UOMO
LUPARELLO
Piazza Lagrange 1 (ff. mr. da p. Carlo Felice)

SUPERMATERASSI
Corso G. CESARE 57 bis
SUPERMATERASSI
Via CIBRARIO 23

LA TORINESE
Classe - Convenienza Cortesia
Via A. Doria 8 - Tel. 310.936
PROFUMI

A. Murri
LETTI IN FERRO BATTUTO
Via Lodi 17 a

Palazzo del Mobile
CORSO TRAPANI 71
SCONTI SPECIALI
SPOSI

LA PARISIENNE
boutique della parrucca
«La qualità è la migliore garanzia»
V. T. Assi ang. V. Sonnino telefono 541.538

Ford
ATAUTO
...a due passi da casa vostra
aperti anche nelle mattinate festive
TORINO { Corso G. Cesare 229 / Corso P. Eugenio 11 / Corso Siracusa 40 / Corso Vercelli 29
IVREA •
ORGANIZZAZIONE IN TORINO
ASSISTENZA: ATAUTO S.p.A. ■ Centro Tecnico ■ Magazzino Generale Ricambi ■ Carrozzeria ■ Noleggio Vetture Clienti - Torino Via Barletta 133 tel. 326232
OFFICINE AUTORIZZATE: AUTOCIALDINI Via Cialdini 17 tel. 767622 — DONA' F.lli C.so Vercelli 457 tel. 260313 — GARABELLO Via F. dei Militari 1 bis tel. 81368 — SOVAUTO Snc. C.so Raffaello 7 tel. 659673 — VIALE Via M. Lessona 39 bis tel. 786682
ELETTRAUTO AUTORIZZATI: AIRES C.so Peschiera 271 tel. 724138 — AVOGADRO & SCANZO Via Bogino 20 tel. 535803 — BELLUGI C.so Chieti 15 (P.za Toti) telefono 884088 — CHIARIGLIONE C.so Vigevano 4 telefono 273395 — COL C.so San Maurizio 16 bis tel. 885708 — GATTO C.so Einaudi 1 tel. 252886 — GENTILINI di Manzone C.so Monoti C.so Grosseto 161 tel. 331818 — GENTILINI Via P. Santarosa 3 ang. C.so Ferrucci telefono 674188 — MARITANO C.so Traiano 60 tel. 616084 — MIRAGLIO tel. 535687 — MARITANO C.so Traiano 60 tel. 273439 — VIMET Via P. d'Acaja 16 P.za Moncenisio 3 tel. 774717 — PARRI F.lli Via Capris 2 tel. 753796 — VAGNINO C.so Emilia 9 tel. 273439 — VIMET Via P. d'Acaja 16 tel. 753913 — ZAMARIOLA C.so Casale 44 bis tel. 871763
ORGANIZZAZIONE IN PROVINCIA
ASSISTENZA E PUNTI VENDITA: ATAUTO S.p.A. C.so Vercelli 29 tel. 48276 IVREA — BOAGLIO F.lli Via Pinerolo 17 tel. 5123 CAVOUR — DALLE Via Ivrea 16 tel. 8116 CUORGNE' — FOLEGATTI Via Salotto 84 tel. 961147 CARIGNANO — MOLLO Via Roma 9 tel. 924029 CIRIE' — NOTA S.S. Sestriere tel. 966454 AIRASCA — PASSERINI Via Brissac tel. 959289 CALUSO — VARETTO Viale Fasano 40 tel. 948270 CHIERI
PUBBLIATAUTO
* Aspettatevi molto dalla 17 M. Nelle rifiniture, nella strumentazione, nel comfort. Sceglietela col motore che preferite. Versioni 1500 o 1700 e anche nella simpatica versione familiare. Volendo di più, nelle versioni XL con motori 2000, 2300 e 2600. Se lo desiderate, anche con il cambio automatico. Ricordate: sono tutte a 2 e 4 porte.
* Ecco, tutto questo una 17 M ve lo assicura.
consegna sollecita

La prima al Nuovo dell'opera di Negri "Giovanni Sebastiano,,

Bach stasera si rivolta nella tomba

L'atto unico (con Mario Basiola in veste di protagonista e Laura Betti, voce recitante) sarà seguito dal divertente «Signor Bruschino» di Rossini - Dirige il maestro Ferruccio Scaglia, con la regia di Crivelli

Laura Betti è la «voce recitante» nell'opera di Gino Negri «Giovanni Sebastiano», in prima assoluta al Nuovo

Trascorsi quasi vent'anni dall'opera «Otto Schnaffs» di Sandro Fuga, rappresentata al Teatro Alfieri nell'ottobre 1950, il Regio s'appresta nuovamente ad ospitare una «prima assoluta», d'un altro musicista italiano, il cinquantunenne milanese Gino Negri (la cui produzione operistica è finora sconosciuta al pubblico torinese), del quale andrà in scena stasera al Nuovo l'atto unico «Giovanni Sebastiano».

Si tratta in realtà d'una «prima esecuzione scenica», poichè l'opera, vincitrice del «Premio Italia 1967», ha già avuto il suo felice battesimo radiofonico. Filippo Crivelli, che ha progettato l'impianto scenico (costruito da Aulo Arcasole) e che si avvale degli inserti filmati di Annamaria e Renzo Cremonini, cura la realizzazione dello spettacolo, diretto dal maestro Ferruccio Scaglia e si quale prendono parte i cantanti Mario Basiola (protagonista), Federico Davia, Rina Gerazioti, Tommaso Frascati, Adalina Grigolato e Augusto Vicentini, mentre un particolare rilievo è assicurato dalla presenza di Laura Betti (voce recitante nella parte della moglie di Giovanni Sebastiano) e, nei panni di un cantante-beat, di Rocky Roberts, che interverrà a capo del suo noto complesso.

* *

Ferruccio Scaglia e Filippo Crivelli curano anche il successivo spettacolo che completa la serata: si tratta del divertente «Signor Bruschino» di Gioacchino Rossini, per il quale vengono utilizzate le scene che Gianni Vegnati preparò per l'importante ripresa di quest'opera che si svolse nel 1937 in occasione del III Maggio Musicale Fiorentino. Della compagnia di canto, che comprende Renato Capecchi — superstite della precedente edizione torinese del «Bruschino» (nel 1955 Gavaudanio, e questa volta protagonista) — fanno anche parte Claudia Desderi, Edith Martelli, Giuseppe Baratti, Emilio Salvoldi, Enrico Campi, Mima Pecile e ancora Tommaso Frascati.

Rocky Roberts scatena i beat tra i do di petto

Rocky Roberts

Gino Negri (nato a Milano nel 1919) si fece presto notare per composizioni di diverso stile e carattere, a cui seguirono opere teatrali (per lo più in un'atto), che rivelarono il suo spirito anticonformista, ironico e satirico (a sfondo anche sociale), e di cui questo *Giovanni Sebastiano* rimane, per ora almeno, il saggio più vivace e significativo.

Il protagonista è uno che, oltre a portare i due prenomi del grande Bach, crede anche di esserne la viva reincarnazione. Questa sua patologica e strana condizione psichica viene musicalmente evidenziata e definita fin dall'inizio, quando la moglie Caterina (in funzione sempre di voce recitante) telefona al medico di venire immediatamente per cercar di curare la grave crisi del marito, e l'orchestra è densa di risonanze bachiane. Mentre la maggior parte dei musicisti contemporanei si compiace di ostentare un linguaggio problematico e avveniristico, Negri sembra disposto ad aprire un colloquio più col pubblico dell'epoca presente che con quello del Duemila o del Tremila; e avvolge il suo personaggio in un'atmosfera declamante (sia pure grottescamente) di carattere bachiano, estraendo da autentici temi di Bach, e non di rado sviluppati in stile polifonico-imitativo.

Il Professore - medico arriva quando Giovanni Sebastiano sta facendo outrage; ed è di pessimo umore, perchè non ha vicino a sè quella «cassa sensibile», che è il vero agente motore del genio. E vorrebbe non ricevere il nuovo venuto; ma quando questi si presenta a lui come il grande musicista Antonio Vivaldi, egli subito si rasserena, si dimostra entusiasta e in un dialogo (in stile contrappuntistico imitativo) propone di suonare insieme un concerto (in tempo di «siciliana»). E comunica il suo entusiasmo anche ai due infermieri sopraggiunti (un mezzosoprano e un tenore), proponendo di andare tutti a cantare per la città con l'accompagnamento di uno strumento, che viene caricato su un furgoncino.

In una delle manicomio Giovanni Sebastiano sta rievocando la lettera che Bach scrisse a Federico di Prussia, inviandogli in omaggio la sua celebre «Offerta musicale». Esirano Lucio sul suo complesso strumentale beat (Rocky Roberts con chitarra; organo elettrico, contrabbasso e batteria), che il Professore ha pensato di convocare per richiamare il demente alla realtà; ma ai loro canti di contestazione (intessuti anche sul tema dell'«Ode alla gioia» della nona sinfonia di Beethoven) Giovanni s'infuria e caccia tutti. Poi, in *trance*, s'accosta al suo strumento, immaginando con viva soddisfazione, di dirigere la sua orchestra di Lipsia.

Il Professore si propone di tentare un altro esperimento; e presenta il Mezzosoprano e lo schizofrenico Giancarlo (tenore) come due allievi desiderosi di lezioni di canto. Giovanni è raggiante; della donna — che accenna ai motivi del *Bacio* dell'Arditi, della *Casta diva* bellliniana e di altri pezzi operistici — è soddisfatto; meno invece di Giancarlo, che ripete monotonamente e incessantemente il proprio nome. Ma un improvviso malore colpisce il demente: egli ha l'impressione che il suo strumento suoni da sè e che qualche cosa muti nel suo animo; qualche cosa che non sa spiegare e da cui egli non può far altro che lasciarsi trascinare. E così muore sereno.

* *

Delle tre opere rappresentate a Venezia nel 1813 dal ventunenne Rossini, la seconda, *Tancredi*, ebbe un successo immediato, che però si affievolì col tempo; la terza, *L'Italiana in Algeri*, è tutt'ora viva e dilettosa sulle scene liriche; la prima invece, *Il signor Bruschino ossia, Il figlio per azzardo*, fu presto dimenticata e non venne ripresa che in tempi relativamente recenti.

Assai mediocre è il libretto di Giuseppe Foppa. Florville (tenore) e Sofia (soprano) si amano, ma il tutore di lei, Gaudenzio, nemico del padre del giovane, la promette in sposa a Bruschino, figlio del ricco signor Bruschino. Ma Bruschino-figlio non può presentarsi a Gaudenzio, essendo impedito di uscire dall'albergatore, a cui non ha pagato il conto. Ne approfitta Florville per presentarsi al tutore, che non lo conosce, spacciandosi per Bruschino; cosicchè quando Bruschino-padre interviene per giustificare il ritardo del figlio, i due giovani sono già sposi.

Luigi Cocchi

questa sera alla TV — LA SCELTA DEI PROGRAMMI

Buazzelli-Bongiorno ai ferri corti

PRIMO CANALE: si conclude la commedia «Mercadet» - I cantanti dell'Olympia - SECONDO: il telequiz «Rischiatutto» in concorrenza con Balzac - Orizzonti della scienza

Romina Power con la canzone «Armonia» è stata scelta al «Disco per l'estate»

Va in onda alle 21, sul Nazionale, la seconda parte (circa gli ultimi tre atti) della commedia Mercadet di Honoré de Balzac, nell'eccellente interpretazione di Tino Buazzelli che dà felice rilievo anche davanti alla telecamera al personaggio già portato con fortuna in palcoscenico. Anche la sua regia è apparsa più convincente che nel «Papà Goriot» dove s'era notata qualche mancanza di mestiere, scusabilissima in un uomo di teatro che ha poca dimestichezza con i segreti della sceneggiata. Non tutti i compagni di Buazzelli sono forse in linea con lui, ma il divertimento c'è senz'altro.

La storia prosegue con le disillusioni del matrimonio d'interesse che Mercadet, affarista pasticcione, ha combinato per la figlia Giulia. Nel corso del fastoso ricevimento che ha offerto per il fidanzamento, il padre della sposa fantastica sulle favolose speculazioni finanziarie che spera di realizzare con i denari del futuro genero, il nobile De La Brive. Ma il giovane è tutt'altro che ricco, anzi è addirittura un povero spiantato per nulla aristocratico e si chiama in realtà Mahonnin. Il fidanzamento va a monte, e Giulia può sposare l'uomo che ama, l'onesto e povero Minard. Mercadet per tenere a bada i creditori farà credere loro che sta per ritornare il suo ex socio divenuto ricchissimo e desideroso di mettersi in affari con lui. La vicenda si concluderà (anche con l'ottimistico finale previsto da Balzac) con una girandola di colpi di scena. A fianco di Buazzelli, Gabriella Giacobbe, Nicoletta Languasco, Felice Andreasi e Pupo De Luca sono tra i migliori.

* *

Cronache, alle 22,25, le trasmissioni del Primo, il documentario Olympia, fascino di un palcoscenico documentario di Piero Berengo Gardin sulle vicende del teatro parigino che è un po' il tempio, spesso barcollante, della canzone francese.

* *

Sul Secondo, alle 21,15, Rischiatutto. Il quiz di Mike Bongiorno, ancora banalizzato a milioni di spettatori (stando almeno agli indici d'ascolto e di gradimento), vede difendere il titolo la nuova campionessa in carica da giovedì scorso, la milanese Paola Salva Mozzati, esperta in storia del Risorgimento, che ha spodestato, dopo due settimane, la contestatissima Marialina Fusillo-Bronzini, tradita dagli astri (benigni per altro di altre 5 milioni in gettoni d'oro). Laureata in filosofia, giudiziosa e modesta, la vincitrice è riuscita molto simpatica ed ha raccolto applausi e complimenti («occhi di cerbiatta» da Bongiorno ed «occhi di gazzella» da uno degli sconfitti, l'atletico prof. Ognibeni di Bolzano, immune da ogni gelosia). Potrebbe rimanere in carica a lungo, sempreché gioco coprodotto i due avversari che le contendono stasera il titolo: Roberto Gentili e Felice Picunio.

La valletta Sabina, sempre aggiornatissima in fatto di moda, quanto incerta nella contabilità, ha abbandonato le ardite minigonne, con grande disappunto, crediamo, degli equipaggi della flotta.

* *

Orizzonti della scienza e della tecnica, la rubrica curata da Giulio Macchi, ha in sommario, alle 22,15, un servizio sulla paralisi cerebrale infantile ed un altro sul traffico aereo.

d. g.

Sabina, la valletta di Mike nel «Rischiatutto»

Questa sera si inaugura il Festival dei «cartoons»

Proibito ridere alla Viennale

VIENNA, giovedì sera.

La «Viennale», ovvero il festival cinematografico che si svolge ogni primavera a Vienna, compie dieci anni di vita. Si inaugurerà questa sera all'Urania-kino sul Danubio con il nuovo short disegnato da Bruno Bozzetto «Ego»: dissacrazione comica dell'autore di «Vip, mio fratello Superuomo» (ancora inedito in Austria) che pure sarà presente nel calendario della rassegna. Un omino, costretto tutto il santo giorno ad una catena di montaggio, di notte evade coi suoi sogni in paradisi popolati di opulente e splendide fanciulle.

Un grazioso di divertimento, per altro sensibile agli umori esistenziali odierni, come promette il programma folto di cose socialmente impegnate. La «Viennale», che agl'inizi e per alcuni anni s'era intitolata al cinema umoristico, gaio, è andata infatti gradatamente mutando orientamento. Ora la sua nuova titolazione suona presso a poco così: «Società e giovani generazioni». I film quindi sono stati scelti in modo che il loro contenuto riflettà lo stato d'animo contingente d'ogni Paese invitato. Un modo come un altro per legare alla creazione filmica e al prodotto culturale anche l'ideologia politica.

Sfogliando le schede dei film in programma, scopriamo come i paesi dell'Est europeo, gli anni scorsi presenti in forze a Vienna, risultano quest'anno inspiegabilmente assenti se si fa eccezione per la Jugoslavia che porterà due lungometraggi, rispettivamente di Zivojin Pavlovic e Vanca Zapovel: «Quando è morto è pallido» e «L'undicesimo ufficio».

Piero Zanotto

oggi sul video

primo canale

17 —: **Per i più piccini** (Il teatrino del giovedì).
17,30: **Telegiornale del pomeriggio.**
17,45: **Tv dei ragazzi** (Amico libro - Bambole e marionette - Giannetto).
18,45: **Turno «C»**, problemi del lavoro.
19,15: **Parole nella Bibbia** (= Sapere =).
19,45: **Sport - Cronache italiane - Che tempo fa.**
20,30: **Telegiornale della sera.**
21 —: **Marcadet** (II), con Tino Buazzelli.
22,25: **Olympia**, fascino di un palcoscenico.
23 —: **Telegiornale della notte.**

secondo canale

18 —: **Corso di tedesco.**
21 —: **Telegiornale.**
21,15: **Rischiatutto**, gioco e quiz.
22,15: **Orizzonti della scienza e della tecnica.**

i programmi di domani

PRIMO CANALE — Ore 13: L'Europa dall'estate breve; 13,30: Telegiornale; 15: Telescuole; 17: Lanterna magica, per i più piccini; 17,30: Telegiornale; 17,45: Tv dei ragazzi; 18,45: Concerto del clavicembalista Ruggero Gerlin; 19,15: Sapere; 19,45: Sport. Cronache italiane. Che tempo fa; 20,30: Telegiornale; 21: Tv 7; 22: Diario di un pazzo, da Gogol; 23: Telegiornale.

SECONDO CANALE — Ore 15: TVM; 17: Corsa tris di trotto; 18,30: Corso di inglese; 21: Telegiornale; 21,15: Il capitan Colgnet; 22,05: Incontro a Pasqua.

oggi alla radio

Luisella Boni, diva dei telegialli all'italiana

NAZIONALE	SECONDO	TERZO
12,30 Per voi giovani - Dischi, novità e voci del mondo	13,20 Giornale radio 15,40 Pluriplacco 16,00 Pomeridiana 16,30 Giornale radio	18,15 W. A. Mozart: Sonata in si bem. magg. K 358 per pf. a 4 mani
13,00 Il dialogo	16,35 Pomeridiana	18,50 Concerto del soprano M. Hellwig con la collaborazione del pianista J. Cage
14,10 Intervallo musicale	17,30 Giornale radio	19,30 Musiche italiane d'oggi - Panni, Benvenuti
14,30 Su e giù per il pentagramma	17,35 Classe unica	17,10 Corso di lingua francese
15,15 Italia che lavora	17,55 Aperitivo in musica	17,40 Appuntamento con N. Rotondo
15,45 I nostri successi	19,05 Quaderno segreto di I. Occhini	18,00 Notizie del Terzo
16,00 L'approdo musicale	19,30 Radiosera	18,45 Elenco di storia del teatro: Don Carlo infante di Spagna, di F. von Schiller
16,30 Luna-park	20,10 P. Baudo presenta: Cocciu alla mare	21,00 Il giornale del Terzo - Sette arti
20,00 Giornale radio	21,15 Hanno oggi	21,30 Cosmi down
20,15 Pagine da operette	21,30 Folklore in casotto	
21,00 Concerto di musica leggera	22,00 Giornale radio	
22,00 Appuntamento con Bach: Tre Concerti Brandeburghesi: n. 1 in fa maggiore; n. 2 in mi maggiore	22,10 Interpreti a confronto	
23,00 Giornale radio	22,43 La donna velata di bianco, di W. Collins	
	23,05 Musica leggera	
	24,00 Giornale radio	

andiamo a teatro

Bramieri e Milva (visti da Chicco) questa sera all'Alfieri

ANGELI IN BANDIERA (Alfieri) — Commedia musicale di Garinei e Giovannini ambientata umoristicamente nel mondo della musica. Interpreti: Milva (in gran forma) e Gino Bramieri reduci dai successi di Roma e Milano.

LA NOTTE DEGLI ASSASSINI (Gobetti) — La Compagnia Informativa '65 con Della Bartolucci presenta un'opera comunista cubana a tre sul conflitto tra generazioni nella famiglia. Riduzioni per abbonati allo Stabile.

TILA CANTUAN MUSICA (Carignano) — Lo spettacolo di canzoni piemontesi animato da Roberto Balocco, Silvana Lombardo e dal pianista Luciano Sangiorgi.

POLLICINO (Teatro di via S. Teresa 5) — La favola comica dei grandi e piccini con le Marionette Lupi e Gianduja (ore 16).

carnet della città

TEATRO ALFIERI
Questa sera ore 21,15 in esclusiva assoluta per il Piemonte Cantanti e Giornalisti presentano
GINO BRAMIERI
MILVA
nella commedia musicale
«*Angeli in bandiera*»
con TONI LUCI
ISABELLA GUIDOTTI e con
GIUSI RASPANI DANDOLO

RISTORANTE CABARET
da GIPO
V. Chiavazza 2, t. 723.090-724.033
continua il successo dello Spettacolo-Cabaret
LASELAPAPI'
con Luisella Guidotti
la cantante della mala torinese
Tino Zerbini e Paolin

CLUB 115
Pietro Cossa 115/B - Tel. 734.817
Stasera, e successivi l'imperdibile show
Gianni Magni
già dei GUFI
con ARMANDO CELSO
Ristorante Cabaret
FONDUE BOURGUIGNONNE
POLENTA «CONCIA»

danze arlecchino
ore 21 DEBUTTO de
GLI SCOOTER'S

danze castellino
Ore 21: DEBUTTO di
Gianni De Giovanni

VOOM VOOM
Via Borgo 10 - Tel. 311-940
Le Esperienze

CLUB TORINO
Via Gotto 8 - ore 21,30 Stasera
Miss Arti Domestiche
TONY FAGLIARO
e i FICCIOTTI

ROUGE et NOIR
MARCO DEDE'
e il NODULO
Via Frejus 86

BAMBY
MINI - CABARET
C. Unione Sovietica 353, 613.669
Tutte le sere dalle 21,30 continua lo strepitoso successo di
Renzo Gallo
nel suo repertorio piemontese
Quartetto RICCARDO DUCCI
e DISCOTECA

HOSTARIA
IL PURGATORIO
Via Belfiore 2 - tele. 888.300
CUCINA ROMANA
CASARECCIA

gallerie e musei

ASSOCIAZIONE PIEMONTESE GALLERIE ARTE MODERNA
APPRODO: Pers. David Jannsen.
GALATEA (via Vela 8 a/b) Bacon.
GALLERIA FOGLIATO (v. Mazzini 39) Mostra antologica di A. Perlot.
CIMIS (p.za Solferino 2, tel. 534.473) Artisti contemporanei. Pittura e grafica. Orario: 10-13; 16-20.
IL FAUNO (p. Carignano 3) Orozz.
IL RIDOTTO - PALAZZO CODERO' (v. Rocca 33), personale di Piero Ledi.
LA BUSSOLA (via Po 9) Antologia internazionale. Orario 10-13, 16-20. In permanenza, grafica contemporanea.
MARTANO: Piero Dorazio.
LA MINIMA: Grafica contemporanea.
QUADRIVIO - INCONTRI (p.za S. Carlo 177) espone Romano Cazzaro.
VIOTTI (via Vinzi 9) Mostra personale Lina Tinti.
MUSEO NAZIONALE DEL CINEMA (Palazzo Chiablese) alle 17 e 21,15 personale di Valerio Zurlini «Cronaca familiare», 35. Sceneggiatori, Italia, 1962, colori, minuti 120.

Oggi CAPITOL Oggi
DUE ORE DI DIVERTIMENTO!
INGRID BERGMAN * WALTER MATTHAU
e GOLDIE HAWN in
FIORE DI CACTUS
TECHNICOLOR

La cantante Sheila sposa un industriale

PARIGI, giovedì sera.

La cantante francese Sheila ha annunciato il suo fidanzamento con un giovane industriale della Costa Azzurra, Pierre Coben. Sheila ha 25 anni e il suo vero nome è Annie Chancel. Non intende rinunciare alla carriera dopo il matrimonio, che del resto non è ancora stato fissato.

Oggi ECCEZIONALE AVVENIMENTO AL VITTORIA
DUE SOLE «CORNA» FANNO NAUFRAGARE NEL RIDICOLO UN INTERO PAESE.
CHI HA SCRITTO LA LETTERA INCRIMINATA?
SU CHI GRAVA L'ORRIBILE PESO DELLE... CORNA?
le donne che hanno tradito il proprio uomo avranno il coraggio di vedere questo film?
UN CASO DI COSCIENZA
con LANDO BUZZANCA - FRANCOISE PREVOST
SARO URZI' - RAYMOND PELLEGRIN
CESARE PASCAL - MICHELE ABRUZZO
PRODO CARLINI - MONICA PARDO
MARIO GAZZOLO - FURIO FERRO
MARCELLA MICHELANGELI
DAGMAR LASSANDER
ANTONELLA LUALDI
MAURIZIO LODI-FE
GIANNI GRIMALDI
Orario spettacoli: 14,10 - 16,10 - 18,20 - 20,20 - 22,30 ● VIETATO AI MINORI DI ANNI 18

STAMPA SERA
Giovedì 2 - Venerdì 3 Aprile 1970

dove andiamo questa sera

7
Anno 102 - Numero 67

Teatri, ritrovi a Torino

AL NUOVO (Cinta Teatro Regio): questa sera ore 21 « Giovanni Sebastiano » di G. Fregni. 21 rappresentazione augurale e il balletto Scaccabarozzi « Il diavolo Scacchino » di G. Rossini - Direttore Ferruccio Scaglia.

ALFIERI: questa sera ore 21,15 Cervi e Giovannini presentano Gino Bramieri e Milva nella commedia musicale « Angeli in bandiera » scritta con Jaia Fiastri. Musiche di Bruno Canfora, coreografia Gino Landi, scena e costumi Enrico Job, con Toni Ucci, Isabella Guidotti e con Gilda Rasponi Daniele. Prenotazioni Teatro Alfieri, tel. 535.440 e Teatro Erba, tel. 690.467.

CARIGNANO: Stasera ore 21,30 ultima di « Tia canta un musica », Balocco, Lombardo, Sanfelice.

CARIGNANO: domani sera ore 21,15 Sarah Ferrati, Umberto Orsini, Carlo Hintermann in « Chi è Claire Lenox » (L'amante inglese) di M. Duras, regia di L. Squarzina, di M. Squarzina, per abbonati Prosa, via Rossini 8, telefono 879.342/43.

TEATRO STABILE - COBETTI: ore 21 14 Compagnia internazionale '65 in « La notte degli assassini » di José Triana. Riduz. per abbonati, Prosa, via Rossini 8, telefono 879.342/43.

TEATRO STABILE - ERBA: Cinema Ragazzi ore 15,30 e 17,15 « Semo nu va ai Sud ». Ore 21 « Donne in vista? Frena! », Prosa, via Rossini 8, telefono 879.342/43. Teatro Erba, tel. 690.467. Ridus. per abbonati.

CABARET RISTORANTE «DA GIPO» (v. Chanoux 2 ang. c. Francia, telefono 225.090, 726.039): tutte le sere « Lampapesci », con Lucisella Cinderli, Tino Zerbini, Poalim.

ALCIONE: Compagnia M. Marola in « Processiamolo », Ore 16,15-21,15.

AL BADATELLE (sur. Cavezzale, 2); Al. FIORIDA (p. Solferino, 342/bis); Mask 9, canta Carmen Rizzo.

ARLECCHINO: ore 21 Gli Sperlieri.

ARLECCHINO (corso Sommeiller 22, tel. 547.190) - Easy Rider (« Libertà e paura » di Dennis Hopper, con Peter Fonda, Dennis Hopper, Jack Nicholson, Robert Walker, Sabrina Schiff. (Usa - Colori) — Lungo cavalcata motorizzata di due giovani « selvaggi » da Los Angeles a New Orleans. Vietato minori anni 18. ★ Drammatico

ASTOR (via Vicoli 8, tel. 519.310) - Alice nel paese delle meraviglie di Walt Disney (Usa - Colori) — Dalla celebre fiaba di Perrault il tecnicolor realizzato nel 1951. Segue il cortometraggio Carnival cavalcade. ★ Disegno animato

CENTRALE D'ESSAI (v. C. Alberto 37, t. 540.110) - Antonio das Mortes di Glauber Rocha, con Maurice Do Valle, Odete Lara, Othon Bastos (Brasile - Colori) — Dolorosa presentazione di bambini. Il gorgheggiare spensierato dei piccoli, che si riscattano dalla parte degli oppressi. ★ Avvenimento - politico

CORSO (c. Vitt. Emanuele 90, t. 540.702) - Conversazione privata di Luigi Zampa, con Vittorio Gassman, Nino Manfredi, Alberto Sordi, Marina Vlady, E. M. Salerno, Michel Simon (Italia - Colori) — Tre episodi ironici, che valorizzano il grande talento di cinque delle nostre attrici. ★ Commedia

CRISTALLO (via Gaeta 5, t. 690.100) - Indagine su un omicidio al di sopra di ogni sospetto di Elio Petri con G. M. Volonté, Florinda Bolkan, Salvo Randone (Italia - Colori) — Conseguenze d'un delitto compiuto da un irreprensibile funzionario di polizia: sensazione della bellissima attrice. Vietato minori 14. ★ Drammatico

DORIA (via Cigna 61, t. 542.823) - Anna dei Mille Giorni, con Richard Burton e Geneviève Bujold, Irene Papas (Usa - Gb - Colori) — Il film sulla vita di Anna Bolena, regina d'Inghilterra, fatta decapitare, dopo mille giochi di regno, da Enrico VIII. ★ Storico drammatico

GIGLIOLO (v. Cristoforo Colombo 31, t. 690.360) - Farmacia di Dorbovo Lenzi, con Carroll Baker, Jean Sorel, Anne Procioner, Marisa Calta (Italia - Spagna - Colori) — Tre donne in un intrigo dominato dall'odio e dalla vendetta in un antico quito sfondo della Balcan. V. 14. ★ Giallo

IDEAL (in Savoia 4, t. 541.523) - I pirati di Vittoria (in Zica, con Sophia Loren, Marcello Mastroianni, Luisella Savoia, Vittorio Franchi (Italia - Usa - Colori) — Sposa di guerra col merito diverso in Russia lo fa a cercare nell'immenso doppio e lo trova ricreando. ★ Drammatico

LUX (Galleria S. Federico, t. 541.283) - L'esecutore di Sam Wanamaker, con George Peppard, Jean Gallina, Judy Geeson, Oscar Homolka (Usa - Inghilterra - Colore-panavision) — Doppio gioco di spie e agenti segreti. Uno di fa giustiziare d'un prezioso traditore. ★ Drammatico

METROPOL (via P. Taramaro 4, t. 652.470) - Un uomo chiamato cavallo di Elliot Silverstein, con Richard Harris, Judith Anderson, Corinna Tsopei (Usa - Colori) — Un cavaliere inglese, catturato dai Sioux, diventa il beniamino della loro avvenente sposa per merito d'una donna. ★ Western

NAZIONALE (v. Pomba 7, t. 518.850) - Massacro al Grande Canyon, con Lex Van Cleef, Marina Gera, Forrest Tucker, Ennio Girolami, Marilyne Hartley, Maria Gomez (Usa - Colori) — Nell'Arizona del 1870, una sola questione per il possesso d'un tragitto. ★ Western

REPOSI (via XX Settembre 15, t. 561.468) - Fabbrico generale d'assalto di Franklin J. Schaffner, con George C. Scott, Karl Malden, Michael Bate (Usa - Colori). Recupero bru-cinematografico del generale George Patton, uno dei maggiori comandanti Usa col secondo sanitario mondiale. ★ Guerra

ROMANO (galleria Subalpina, t. 317.429) - Un tiro con ai piedi, di Claude Lelouch, con Jean-Paul Belmondo, Annie Girardot (Francia - Colori) — Colpo di fulmine a Hollywood tra un uomo e una donna sposati (il malinteso, la attrice. ★ Commedia

VITTORIA (via Roma 330, telef. 511.769) - Gli anni di cristallo di Litanvi Grimaldi, con Laura Antonelli, Nando Gazzolo, Francoise Prévost, Antonella Lualdi, Turi Ferro (Italia - Colori) — In una città siciliana molti anni lontano su di un peschereccio la confessione d'una moglie infedele. Di chi sono le corna? Vietato minori 18. ★ Drammatico

cinema prime visioni

AMBROSIO (corso Vitt. Emanuele 52, tel. 547.057) - Hello, Dolly! di Gene Kelly, con Barbra Streisand, Walter Matthau, Michael Crawford, Louis Armstrong, Marianne Mc Andrew (Usa - Colori, panavision 70 mm) — Ventova piacente, sensale di matrimoni, fa riaprire anche se stesso. ★ Musical

ARLECCHINO (corso Sommeiller 22, tel. 547.190) - Easy Rider (« Libertà e paura » di Dennis Hopper, con Peter Fonda, Dennis Hopper, Jack Nicholson, Robert Walker, Sabrina Schiff. (Usa - Colori) — Lungo cavalcata motorizzata di due giovani « selvaggi » da Los Angeles a New Orleans. Vietato minori anni 18. ★ Drammatico

ASTOR (via Vicoli 8, tel. 519.310) - Alice nel paese delle meraviglie di Walt Disney (Usa - Colori) — Dalla celebre fiaba di Perrault il tecnicolor realizzato nel 1951. Segue il cortometraggio Carnival cavalcade. ★ Disegno animato

CENTRALE D'ESSAI (v. C. Alberto 37, t. 540.110) - Antonio das Mortes di Glauber Rocha, con Maurice Do Valle, Odete Lara, Othon Bastos (Brasile - Colori) — Dolorosa presentazione di bambini. Il gorgheggiare spensierato dei piccoli, che si riscattano dalla parte degli oppressi. ★ Avvenimento - politico

CORSO (c. Vitt. Emanuele 90, t. 540.702) - Conversazione privata di Luigi Zampa, con Vittorio Gassman, Nino Manfredi, Alberto Sordi, Marina Vlady, E. M. Salerno, Michel Simon (Italia - Colori) — Tre episodi ironici, che valorizzano il grande talento di cinque delle nostre attrici. ★ Commedia

CRISTALLO (via Gaeta 5, t. 690.100) - Indagine su un omicidio al di sopra di ogni sospetto di Elio Petri con G. M. Volonté, Florinda Bolkan, Salvo Randone (Italia - Colori) — Conseguenze d'un delitto compiuto da un irreprensibile funzionario di polizia: sensazione della bellissima attrice. Vietato minori 14. ★ Drammatico

DORIA (via Cigna 61, t. 542.823) - Anna dei Mille Giorni, con Richard Burton e Geneviève Bujold, Irene Papas (Usa - Gb - Colori) — Il film sulla vita di Anna Bolena, regina d'Inghilterra, fatta decapitare, dopo mille giochi di regno, da Enrico VIII. ★ Storico drammatico

GIGLIOLO (v. Cristoforo Colombo 31, t. 690.360) - Farmacia di Dorbovo Lenzi, con Carroll Baker, Jean Sorel, Anne Procioner, Marisa Calta (Italia - Spagna - Colori) — Tre donne in un intrigo dominato dall'odio e dalla vendetta in un antico quito sfondo della Balcan. V. 14. ★ Giallo

IDEAL (in Savoia 4, t. 541.523) - I pirati di Vittoria (in Zica, con Sophia Loren, Marcello Mastroianni, Luisella Savoia, Vittorio Franchi (Italia - Usa - Colori) — Sposa di guerra col merito diverso in Russia lo fa a cercare nell'immenso doppio e lo trova ricreando. ★ Drammatico

LUX (Galleria S. Federico, t. 541.283) - L'esecutore di Sam Wanamaker, con George Peppard, Jean Gallina, Judy Geeson, Oscar Homolka (Usa - Inghilterra - Colore-panavision) — Doppio gioco di spie e agenti segreti. Uno di fa giustiziare d'un prezioso traditore. ★ Drammatico

METROPOL (via P. Taramaro 4, t. 652.470) - Un uomo chiamato cavallo di Elliot Silverstein, con Richard Harris, Judith Anderson, Corinna Tsopei (Usa - Colori) — Un cavaliere inglese, catturato dai Sioux, diventa il beniamino della loro avvenente sposa per merito d'una donna. ★ Western

NAZIONALE (v. Pomba 7, t. 518.850) - Massacro al Grande Canyon, con Lex Van Cleef, Marina Gera, Forrest Tucker, Ennio Girolami, Marilyne Hartley, Maria Gomez (Usa - Colori) — Nell'Arizona del 1870, una sola questione per il possesso d'un tragitto. ★ Western

REPOSI (via XX Settembre 15, t. 561.468) - Fabbrico generale d'assalto di Franklin J. Schaffner, con George C. Scott, Karl Malden, Michael Bate (Usa - Colori). Recupero bru-cinematografico del generale George Patton, uno dei maggiori comandanti Usa col secondo sanitario mondiale. ★ Guerra

ROMANO (galleria Subalpina, t. 317.429) - Un tiro con ai piedi, di Claude Lelouch, con Jean-Paul Belmondo, Annie Girardot (Francia - Colori) — Colpo di fulmine a Hollywood tra un uomo e una donna sposati (il malinteso, la attrice. ★ Commedia

VITTORIA (via Roma 330, telef. 511.769) - Gli anni di cristallo di Litanvi Grimaldi, con Laura Antonelli, Nando Gazzolo, Francoise Prévost, Antonella Lualdi, Turi Ferro (Italia - Colori) — In una città siciliana molti anni lontano su di un peschereccio la confessione d'una moglie infedele. Di chi sono le corna? Vietato minori 18. ★ Drammatico

proseguimenti

ARISTON (v. Lagrange 31, t. 542.447) - Il trapianto di uomo, con Carlo Giuffrè, Claudia Cardinale, Rascel, Lisa Troiano (Italia - Colori) — Vedrapoca della costituzione di personaggi vitali, una commedia farsesca che trattava in maniera caricaturale e i consigliori stessi vitali. Vietato minori 14. ★ Comico

AUGUSTUS (v. C.L.N. 265, tel. 250.716) - Il clan dei siciliani di Henri Verneuil, con Jean Gabin, Alain Delon, Lino Ventura, Irina Demick, J. Di Chaplin, A. Nazzari (Francia - Colori, panavision) — Vendetta siciliana consumata in Francia quindi sanguinosa banda specializzata in furti di preziosi. ★ Poliziesco

CAPITOL (via San Domenico, telef. 340.807) - Fiore di cactus di Gene Saks, con Ingrid Bergman, Walter Matthau, Goldie Hawn (Usa - Colori) — Dentista galante con bella infermiera vicino cerca inutilmente di fingere d'essere sposato per sedurre la donna ideale che è a portata di mano. ★ Commedia

MAFFEI (via Principe Tommaso 2, t. 660.324) - L'esecutore della pioggia di Lamberto Lenzi, con Terry Hunnate, Jerry Kendall, Enrico Maria Salerno, Eva Renz (Italia-Germania - Colori) — Black Aquarius: il giovane gonzo è intrappolato a sorpresa. V. 14 ★ Giallo

TORINO (v. Sacchi 8, tel. 541.255) - La collana della città senza nome, di Lamberto Lenzi, con Lee Marvin, Clint Eastwood, Tess Harper (Usa - Colore 70 mm) — Avventurieri, fuorilegge, cercatori d'oro in California a fine '800 meglio per i morti. ★ Western

seconde e altre visioni

ALESSANDRA (v. Sacchi 18, t. 511.203) - L'uomo venuto dalla pioggia, Charles Bronson, Marilyne Hobert. Scope, technicolor. ★ Giallo, regista René Clément

COLOSSEO (v. M. Cino 23, t. 551.804) - Scusa e Ciarra sul sentiero di guerra, F. Franchi, C. Ingrassia. Colori. ★ Farsa - PRIMA VISIONE

FARO (v. Po 30, t. 42.241) - Grosso guaio grande amore, Jack Monroe. Scope, technicolor. ★ Drammatico

FIAMMA (v. Trapani 57, t. 372.097) - L'uomo venuto dalla pioggia, Charles Bronson, Marilyne Hobert. Scope, technicolor. ★ Giallo, regista René Clément

TORTINO (v. Cigna 47, t. 480.360) - Duello nel Pacifico, Lee Marvin, Toshiro Mifune. Scope, colori. ★ Drammatico

HOLLYWOOD (c. R. Margh. 108, t. 831.804) - Prezzo e Cipolla sul sentiero di guerra, F. Franchi, C. Ingrassia. Colori. Ap. 14,45. Ult. 22,30. ★ Farsa - PRIMA VISIONE

LA PERLA (c. De Gasperi 39, t. 324.731) - Tappa di A. Hitchcock, con F. Stafford, Karin Dor, Dany Robin, Michel Piccoli. Col. ★ Poliziesco

MASSAUA (c. Massaua 7, t. 785.603) - Prezzo e Cipolla sul sentiero di guerra, F. Franchi, C. Ingrassia. Colori. ★ Farsa - PRIMA VISIONE

MASSIMO (v. Montebello 8, t. 876.041) - Duello nel Pacifico, Lee Marvin, Toshiro Mifune. Scope, colori ★ Drammatico

ORFEO (p. Carlina, t. 210.147) - Serafino Bernadette Lafont, O. Corel. Technicolor. Vietato min. 18. Orario: 14,30; 16,30; 18,30; 20,30; 22,30. ★ Commedia drammatica

PRINCIPE (v. P. d'Acaja 45, t. 780.951) - Il segreto di Santa Vittoria, Virna Lisi, A. Quinn, Rascel, Anne Meguenit. Colori. ★ Commedia

STATUTO (v. Cibrario 16, t. 487.051) - Bob & Carol & Ted & Alice, Natalie Wood, R. Culp, E. Gould. Tec. Vist. 18. Ult. 22,30. ★ Commedia

ADRIANO (v. Saccai 65, t. 967.715) - Il diavolo alle 4, Frank Sinatra, A. Tracy. Technicolor. ★ Drammatico

ALCIONE (c. R. Margh. 134, t. 287.400) - I Crociati contro il Saladino. Technicolor. Cinem. M. Mercie in « Processiamolo », Orario: 16,15-21,15. ★ Satirico

ALPI (v. Garibaldi 30, t. 545.365) - Con la morte alle spalle, O. Martin, Rosalba Neri. Colori. ★ Drammatico

REGINA (c. R. Margh. 133, t. 530.883) - Il mostro invisibile, K. Crenn. Colori. ★ Drammatico

CRAVERANA (v. Avogadro 3, t. 530.493) - Il pellicciaio per 8 spregiu. V. Price, D. Ivarson. Colori ★ Drammatico

MILANO (v. Milano 8, t. 510.218) - Vivere per uccidere, Col. P.J.H. agente implacabile. E. Constantine. Ap. 10. ★ Poliziesco

OLIMPIA (v. Garibaldi 2, t. 540.580) - Sexy nel mondo. Vietato minori 18. ★ Film inchiesta

PO (v. Po 21, t. 510.496) - I raggi mortali del Dott. Mabuse. Peter Van Eyck. ★ Drammatico

P. NUOVA (v. Nizza 17, t. 652.194) - Se sei vivo spara. Col. La morte sussurra. Tognazzi, Marina Vlady, Ap. 10. ★ Avventuroso ■ Commedia

S. SECONDO - I 10 gladiatori, R. Browne, L. Papoi. Colori, scope. ★ Mitologico

GIARDINO (v. Magellanica 82, t. 736.873) - La mano della vendetta, R. Marlaubon. Technicolor. ★ Avventuroso

MIRAFIORI (c. Cosenza 68, t. 390.867) - 3 pezzi di piombo, Robert Wood. Technicolor. ★ Western

SMERALDO (v. Tunisi 72, t. 380.711) - No, no, no non sia madre non ci sta. Pierre Mielot. Technicolor. ★ Commedia satirica

VINZAGLIO (c. D. Abruzzi 165, t. 598.125) - Franco e Ciccio ass. sceriffo al guerra, F. Franchi, C. Ingrassia. Tech. ★ Farsa - PRIMA VISIONE

AMERICA (v. Frejus 27, t. 551.744) - King Kong contro Godzilla. Scope, colori, Ishiro Honda, C. Murphy. ★ Fantascienza ★ Western

ARALDO (v. Chivasso 3, t. 380.408) - La vendetta di Ursingh, C. Golan. Technicolor. ★ Fantascienza

ELISEO (v. Mongioverde 62, t. 535.815) - La spia rompeva dal cielo, D. Mc Callum, Carol Lisley, Julie London. ★ Avventuroso

BAR. PADUA (v. Cosenz 80, t. 372.037) - Agente 007 al servizio segreto di S.M. Monelle, G. Lazenby, Diana Rigg, Telly Savalas. Techa. Ult. 22,30.

ARIZONA (c. Belgio 43, t. 874.174) - La vallata degli Dei, D. Bogarde, Ingrid Thulin, Florinda Bolkan. Technicolor. ★ Drammatico, regia Luchino Visconti

ARTIERI (v. C. al Borgo 24, t. 81.514) - Le morte accarezza viene dallo spazio, R. Nelson. Technicolor. ★ Fantascienza

CORALLO (c. Negri 3, t. 80.521) - La spia che venne dal freddo, Richard Burton, Claire Bloom. ★ Drammatico

EDDAMO (c. Cosenz 100, t. 83.000) - Il cadavere in fuga, L. De Funès, Martine Mercadier. ★ Farsa

ORFEA (v. Orfea 3, t. 882.457) - Il cadavere del Lago Park, Elvis Presley. Technicolor. ★ Commedia

VITT. VENETO (c. V. Veneto 5, t. 871.643) - Un garzone per il pattinaio, J.-L. Trintignant, Marie-José Nat. Colori. ★ Poliziesco

ASTRA (v. R. Filo 8, t. 753.597) - La bambola di fuoco, Il. Schiller, R. Carey. Technicolor, scope. ★ Horror

BERNINI (v. Tunisi 3, t. 775.843) - L'ora del tuoo, Max von Sidow, Liv Ullmann. Vist. 14. ★ Drammatico, regista Ingmar Bergman

CERRARIO (v. Collamea 12, t. 772.957) - I protocolli segr. Gore Vidal. ★ Ridicolo, del romanzo omonimo ★ Avvenimento

Stagione di Calgo, 1, Fayer.

ELISEO (v. Lagrange 40, t. 760.144) - Il moralista, A. Sordi, Sylvia Lopez, V. De Sica, Mara Berni. Vist. 18. ★ Commedia satirica

ODEON (v. Vimercate 8, t. 772.350) - I Nibelunghi, Uwe Beyer, Technicolor. ★ Mitologico

STAR (v. Domodossola 48, t. 773.800) - Agente 007 al servizio segreto di Sua Maestà, G. Lazenby, Diana Rigg, T. Savalas. Technicolor, scope. ★ Poliziesco

ARUA (c. G. Cesare 47, t. 213.178) - Duffy il re del doppio gioco, James Mason, Susannah York. Technicolor ★ Commedia

AURORA (c. Rocca 2, t. 776.513) - Tre cuori nel... Gene Martin, Sammy Davis. Technicolor. ★ Avvenimento

MAJOR (c. G. Cesare 102, t. 787.874) - Cause di morano. Carla Gravina, Rita Lonsar, F. Leroy. Technicolor. Vist. 18. ★ Drammatico

NORD (c. Vercelli 166, t. 280.330) - Asterix il gallico. Colori. ★ Disegno animato

ORIENTE (v. D. Chiesa 36, t. 241.863) - Senza tetano e pendino. Colori. Vietato minori anni 18. ★ Erotismo sexy

PALERMO (c. Palermo 218, t. 273.039) - Il selvaggio di Charlie Chaplin, con Charlie, Edna Purviance (edizione completa). ★ Un classico film muto

SOCIALE (v. Cosmopoli 7, t. 450.505) - Il Prof. Dott. Guido Tersilli, Perozzo nella Clinica Villa Celeste, convalescente con le mutue, A. Sordi, Ira Fürstenberg. Tecnicolor. ★ Satirico

ZENIT (v. Cigna 1, t. 767.697) - Il pianeta di Metropolis, Tec. ★ Mitologico

ACAPULCO (v. Monfalcone 8, t. Nizza, t. 651.394) - L'uomo dall'occhio di vetro. Tec. Vist. 14. Aperi 15. Ult. 22,15. ★ Poliziesco

CABIRIA (v. Duca d. Monf., t. 660.553) - Nick mano fredda, P. Newman, G. Kennedy. Technicolor, Vist. 14. ★ Drammatico

CONTINENTAL (v. Nizza 348, t. 687.064) - Piccadillyano, A. Sanders, T. Carter. Colori, Vist. 18. ★ Satirico

OHIGO (v. Pesi 130, Mirafi., t. 660.450) - Odio il prossimo tuo, C. Garner, N. Machiavelli. Colori. ★ Avvenimento

ITALIA (v. Nizza 126, t. 654.075) - Agente 007 al servizio segreto di Sua Maestà, G. Lazenby, Diana Rigg, Telly Savalas. Technicolor, Ult. 22,30. ★ Poliziesco

PIEMONTE (v. Nizza 32, t. 652.758) - Gli arcieri del mare, N. Takahashi. Technicolor. Vist. 18. ★ Drammatico

SAN CARLO (Michelino) - Il magnifico cornuto, Claus Kinski, E. Lay. Technicolor. ★ Avvenimento

SPEZIA (v. Nizza 70, t. 665.417) - Capriccio all'italiana, F. Franchi, C. Ingrassia, Tolo, Silvana Mangano, Ira Fürstenberg. Technicolor. Ap. 15. ★ Satirico - episodi

DIANA (c. Regina Margherita 220) - La morbida pelle della gente Somma, Technicolor, scope. ★ Commedia sexy

DORA (v. Pr. Odolone 3), t. 484.421) - Un treno per Durango, Anthony Steffen. Colori, scope. ★ Avventuroso

ROMA (v. S. Donato 46, t. 487.765) - Carnovale segreto, Liz Taylor, Mia Farrow, Robert Mitchum. ★ Drammatico

ALBA (v. Grosseto ang. P. Spezzallet - L'ultima fiesta del pescato, Technicolor. Vietato minori anni 18. ★ Incitante sexy

AMBRA (v. Ch. Saluzzo 77, t. 297.197) - Distruggete Frankenstein, Colori, Vietato anni 18. ★ Horror

APOLLO (largo Giachino, 8), t. 215.685) - Il Prof. Dott. Guido Tersilli, Primario della Clinica Villa Celeste, convalescente con le mutue, A. Sordi, Ira Fürstenberg. Tecnicolor. Ap. 14,30. ★ Satirico

BOSNA (v. Madonna di Campagna 11, Silvestro e Gonzalo-Avventure per denis. Technicolor. ★ Disegni animati

LUCENTO (v. Venaleugo 150, t. 780.151) - Noo si sposa il mio cognato, Catherine Castell. Technicolor. ★ Commedia con Catherine

LUTRARIO (v. Susa 11, t. 280.742) - La legge del sangue, E. Kinski, Scope, technicolor. Vist. 18. ★ Malavita

SPLENDOR (v. Bibiana 106, t. 296.556) - Il matrimonio perfetto, C. Scott, E. Cristian. ★ Drammatico-sentimentale

Ristoranti A.G.I.S. - E.N.A.L. — Cinematografi, Adriano, Milano, Urania, Zenit - Nazionale (Moncalieri) — Vieno Art Borgaldino: ridotti riEnal. — Palasport: « Rodeo Far West » ridotti all'Enal ed alla casa. — Teatro Alfieri Cerio, Brumori-Billon: ridotti all'Enal per stasera. — Teatro Erba: Comp. Gianni Magni: ridotti in via Rossini 8 e stasera. — Teatro Nuovo: Stagione Lirica: ridotti (Enal in vendita in teatro per domenica e mercoledì). — Juventus-Bologna: ridotti all'Enal. — Teatro Martoncelli Giandaia: Enal 30% alla cassa.

CRITICA		PUBBLICO	
Capolavoro	●●●●●	Grande successo	○○○○○
Ottimo	●●●●	Successo	○○○○
Passatempo	●●●	Discreto	○○○
Discreto	●●	Mediocre	○○
Mediocre	●	Disastro	○

spettacoli di provincia

ALMESE
BARA: Alcune ragazze in stock.
AVIGLIANA
CORSO: Se...
BUSSOLENO
DORA: Le calde amicizie.
CARMAGNOLA
SPLENDOR: Il giardino delle nevrosi.
ELICE: Il Tigre contro il terrorismo.
CARAVINO
MODERNO: La morte viene dal mare.
Aprile Aprile.
CHIVASSO
POLITEAMA: Sette Colt per sette canzone.
CINECITTA': La ballata della città senza nome.
MODERNO: La tenda rossa.
CIRIE'
ITALIA: I diavoli di Ciro.
LANZO
SPLENDOR: Una ragazza piccante contrabbanda.
CHIERESE: Il mostro e la ragazza.
PANCALIERI
IDEAL: Fratello Dottor.
RIVAROLO
IRIS: Orsetto, fidanza e Pacocco.
S. AMBROGIO
AMBROSIANO: Radio.
SESTRIERE
FRASTEVE: Nudini all'isola di Syit.
SETTIMO
RECCARIS: Il mascolo selvaggio.
VOLPIANO
VITTORIA: Vivere da vigliacchi, morire da eroi.
GIAVENO
ALFIERI: La rosaia rappresenta.
SUSA
CONTINI: Notarelle.

nel Piemonte

ALESSANDRIA
ALESSANDRINO: I giovani.
GALLERIA: La ballata della città senza nome.
MODERNO: Komitop Pelesso, soldato.
AMBRA: I pre che scommettono il West.
CRISTALLO: Mezzanotte d'amore.
ACQUI
ARISTON: Il clan dei siciliani.
BATTISTI: La legione dalla sedia nella sella.
CASALE MONFERRATO
POLITEAMA: I giovani.
NUOVO: I nervi a pezzi.
MODERNO: Quel fantastico assalto alla banca.
VITTORIA: Le colonne del peccato.
NOVI LIGURE
CRISTALLO: La rivolta dei gladiatori.
IRIS: Se i mariti devo essere il Belgio.
ITALIA: L'esecutore.
MODERNO: L'uomo venuto dalla pioggia.
OVADA
LUX: L'ogio è il mio pio.
MODERNO: Le calde amicizie.
TORRETTA: Commando suicida.
SERRAVALLE SCRIVIA
LARA: Attenzione arrivano i mostri.

ASTI
VITTORIA: Fatso, generale d'acciaio.
POLITEAMA: I giovani.
TEATRO ALFIERI: La regina di Saba.
BALONE ALFIERI: La sera del misteri.
LUX: Intervabes.
SPLENDOR: Cani, amici cani.

NIZZA MONFERRATO
VERDI: L'esecutore del mestre.
AURORA: I vendicatori del deserto.
CANELLI
BALBO: A mistinal grazzo.
MONCALVO
NUOVO: I spada di vendicatore.

AOSTA
CORSO: Faccino nel Far West.
CENTOSA: Sangue.
ITALIA: I giovani.
LUX: Al Capone.
SPLENDOR: Komitop Pelesso soldato.
CERVINIA
DELLE GUIDE: Django, killer d'oro.

CUNEO
CORSO: Italo, Dollyl.
FIAMMA: chiuso.
NAZIONALE: Gelo bianco.
RBA
IMPERO: Uno straniero a Fort Bravo.
POLITEAMA: Un bimbo calzonato rovello.
VITTORIA: Quei due.
MONDOVI'
CURSO: Mezzano in Corsica.
ITALIA: Il teatro di orientali.
FERRINI: cinese.
SALUZZO
ITALIA: Il vendetta dell'Ave Maria.
POLITEAMA: Komitop Pelesso soldato.
SPLENDOR: L'uomo venuto dalla pioggia.
FOSSANO
ASTRA: Lasciami baciare la fortuna.
SAVIGLIANO
IRIDE: Disingagno Frankestein.
NAZIONALE: Sono una femmina.

La prima dei "Cattedratici,, di Saito

Qui casca il professore

Una satira contro i docenti universitari nella Sala delle Colonne al Gobetti

Nello Saito è un docente universitario che si contesta da solo, più chiassoso degli studenti e più ironico dei rivoluzionari per professione. La sua prima opera teatrale, *I cattedratici*, (dopo un'intensa attività filologica e di romanziere) è da ieri in lizza al Gobetti per il cartellone fuori abbonamento dello Stabile. Vi si parla di corruzione e arriviamo, si indovina la tensione di un autore egualmente tentato dall'ansia di dire tutto sul suo ambiente e dalla volontà di darne una interpretazione satirica che regga l'esame del palcoscenico.

E' un'impresa difficile perché il pubblico si rallegra di vedere smascherati — come nel film di Zampa sul «Prof. Dott. Guido Tersilli primario ecc.» — i potenti e aderisce d'impeto alla tesi del lavoro, che è corrosivo e abbastanza spiritoso; ma dopo quest'accoglienza favorevole, che cosa abbiamo? Non si può continuare ad accumulare episodi da farsa, a dipingere inoffensibili facce di bronzo, a fotografare mano e ripicchi indegni: si corre il rischio di rimanere a terra, cioè proprio al livello meschino delle cose rappresentate che, per la loro enormità, difficilmente possono assumere dimensioni autonome secondo l'ispirazione del commediografo.

L'esempio più convincente è dato dalla prima brillante scena, la sessione di laurea. I professori non leggono le tesi e intervengono a sproposito, si rivolgono ad esaminandi che sono sempre muti fantocci e talora vengono trattati con sufficienza e talvitra promossi con 110 e lode, i bidelli dietro le quinte fanno il buono e il cattivo tempo. Un assurdo. Saito si prodiga in battute e si abbizzarrisce in macchiette: esemplare per la sua verisicità è la figura della ragazza cui nessuno vuole assegnare la tesi perché ha l'ingenuità di rispondere no alla domanda tuttora di prammatica: in ogni stenso: «*Lei è in grado di leggere i testi nell'originale tedesco?*».

Tutto credibile, tutto deplorevole. All'autore manca però la capacità di dare dimensioni meno personali alla pochezza dei «cattedratici» e la denuncia si perde a poco a poco in una rissa collettiva alla quale assistono muti gli studenti, critici e miracolosi al tempo stesso. Saito avrebbe voluto a questo punto una vera e propria polemica irruzione di giovani in scena ma fortunatamente le dimensioni del locale non l'hanno permesso. Si recita infatti nella sala delle Colonne a pianterreno, sede ideale per un consiglio di facoltà o una riunione di baroni della cultura, tutta bianca e falsa nel suo stile accademico sottolineato dagli elementi dello scenografo Egisto Volterrani e dall'impostazione del regista Gualtiero Rizzi.

Gli attori vanno e vengono berciando in stretti corridoi costruiti per l'occasione, si accapigliano a due passi dal pubblico, irrompono quasi con velutità dalle normali porte di servizio. E' un accorgimento che vale a scandire certi momenti prevedibili e certe battute demagogiche e che si vorrebbe meglio strutturato dagli interpreti. Invece lo stesso Rizzi e Carlo Formigoni nella parte di un ombroso cattedratico non lasciano i mezzucci per divertire gli spettatori. I giovani del Teatro-Gruppo (Sudano, Sammataro, Guiraldi, la Sonni, la D'Offizi) sembrano già in vacanza, i giovanissimi della scuola dello Stabile sono spauriti. Peccato perché *I cattedratici* dovrebbero suscitare, nel migliore degli allestimenti, un civile dibattito di idee. Ogni riposo. Replicha da domani.

Piero Perona

Roberto Balocco in «Tia canta un musica» al Carignano

cinema: le prime

UN CASO DI COSCIENZA (in prima al Vittoria) — Da un racconto di Leonardo Sciascia, pubblicato da Mondadori, un film drammatico d'ambiente siciliano. Una giovane sposa, confessandosi alla redattrice della corrispondenza con i lettori d'un settimanale, prende che si è innamorata senza di un «mezzo parente» e gli si è concessa. La compromettente lettera mette in agitazione tutti i mariti del paese segnato sul giornale: chi fra loro è l'incognito? Il dubbio assilla da questa e quella fronte maschilista ognuno cerca di [illegible] la mittente, ignorando non sia la propria signora, e si afferra al sapere in quale alcova sia stato consumato il peccato. Non diciamo chi è questa Bovary mediterranea, nè in che modo l'enigma si risolve. Accenniamo solo che l'epilogo mette a nudo, con la tecnica del «giallo», una serie di adulteri e d'inganni non solo coniugali. Il regista è Gianni Grimaldi, gli interpreti Lando Buzzanca, Nando Gazzolo, Francoise Prévost, Antonella Lualdi, Turi Ferro. A colori.

Nel «mini-show» al Teatro Erba

Donne in vista e il gufo frena

Gianni Magni (senza i tre compagni) ha debuttato ieri con il suo spettacolo un po' pazzo

A conti fatti i «Gufi» erano solo quattro. Ma da quando si sono divisi sembrano moltiplicarsi, si dilatano sempre più sulle scene; dopo «Patampa» (Patruno più Scampa) compare il cantamaccabro Brivio e, da ieri sera a Torino al Teatro Erba, Gianni Magni, il mimo biondo con i denti vampireschi «davanzale». Tanto più aumentano, meno riescono a trascinare. Tuttavia pur crudelmente privati della loro (collettiva) risata sana, appena scollacciata, gli spettatori di solito un po' tristi, sorridono, si rilassano, accettano le briciole di quella gioia che, senza risparmio, per cinque stagioni, i baldi giovanotti gli avevano offerto.

Dove va? Frena! è il titolo dello spettacolino che Magni ha allestito e scritto con Velia Magno, e interpreta insieme a due splendide figliole, Massimiliana Ferretto e Lella Mangano. E' la storia, tutta colorite disparazioni, passeggiate nella fantasia, tra la realtà e il sogno, di un sempliciotto, sbitato di fuori ma abbastanza giusto di dentro, il quale cerca la donna ideale, la ragazza bella brava e perfetta, l'Amore con una grossissima A maiuscola. Prende un sacco di sventole, le sbaglia tutte, come prevedibile, concludendo con una punta di amaro, ma senza asprezza. Forse, in fondo, con un filo di speranza. Dice Magni, muovendosi con la sua aria disarticolata e legnosa, un burattino che ricorda tutto Fo, un pizzico Marcel Marceau e naturalmente ci si può trovare qualche nota di Charlie Chaplin: «Questo lavoro non è una contestazione..., ma solo l'avventura di un uomo e una donna (due per essere esatti) che guardano se stessi e gli altri e cercano di ridersi su. Ridiamo parlando d'amore. Parlare d'amore oggi è diventato una cosa estremamente difficile. Invece abbiamo scoperto che nel nostro mondo, strumentalizzato, esso resta la molla più importante. C'è in noi l'ansia di andare verso questo amore, ad onta di un comportamento esteriore un po' semplicistico. Non siamo "drammaturghi" consumati».

*Magni muove i primi passi da autore, come attore è un professionista degno di rispetto. Canta con la sua voce secca e stridula da «gufo», recita con qualche frangia un po' pallardica ma con una certa ironia, balla ed è un mimo preciso sino all'esasperazione. Forse non inventa, non incanta, non commuove. Non tutti sono poeti. Soddisfatto, comunque, il pubblico all'Erba cui è stato riservato una gradevole sorpresa: nel foyer,

Antichità per tutti i gusti e per tutte le borse

Costa centomila lire la bandiera di una nave

Sventolava ai primi del secolo sul battello del capo commissario dell'esercito degli Stati Uniti - Per un kriss malese 20 mila lire - Nascosto in uno scrittoio del '700 un tavolino da gioco - Ogni oggetto porta il cartellino di garanzia: alcuni costano parecchio, ma almeno l'autenticità non è in discussione

La maggiore ambizione dell'appassionato di cose antiche è fare quella che comunemente è definita la *trouvaille*; si usa questa parola francese dato che quella corrispondente italiana, scoperta, (e anche peggio rinvenimento) meno bene risponde allo spirito del fatto. *Trouvaillistes* sono detti gli appassionati ricercatori su bancherozzoli, o presso robivecchi, straccivendoli, rigattieri di alcunché di prezioso, strano o comunque tale da nascondere pregi che a tutta prima possono sfuggire anche agli occhi esperti dei rivenditori di antichità per professione. Se vi lasciate guidare da questo spirito avventuroso di ricerca è inutile che frequentiate, nella VII Mostra delle arti domestiche, la Sezione «Un oggetto d'arte antica in ogni casa» perché di autentiche *trouvailles* non ne potrete fare. Qui invece avrete un panorama di oggetti tutti selezionati, autentici, di gusto raffinato, scelti tra molti, ed avrete anche pressi controllati, che vuol dire pagare il giusto, non di più, ma nemmeno «fare l'affare» con lo spirito dell'acquirente ai mercati delle pulci od al Balón quando ancora in questi luoghi era possibile scoprire piccoli tesori.

Carata dalla Associazione piemontese antiquari, la rassegna ha fatto convenire venti firme importanti, da tutte le province subalpine e ad esse si può aggiungere quella dell'Accademia di San Marciana specializzata nelle armi antiche. Vi serve una larga toscana da parete in legno scolpito? Potrete trovarne una per 70 mila lire (diamo di ciascuno questo il prezzo tra parentesi). Un pugnale giavanese detto kriss, nome che ricorda le avventure salgariane (22 mila); un Katra indiano, altro tipo di arma bianca (45 mila); due pistole a ruota del 1650 tedesche molto rare (2 milioni e 700 mila) per finire alla cassetta con due pistole firmate Le Page Archibusier du Roi del 1800 (4 milioni e mezzo); ecco oggetti rari che però vanno accanto ad altre armi antiche di prezzi ben più accessibili (dalle 20 alle 40 mila lire) o a divise come quella americana dell'800 che costa 80 mila lire o una giubba da ufficiale francese (30 mila) o infine una autentica bandiera americana della nave del capo commissario dell'esercito ai primi del secolo che potrete portarvi a casa con un cento mila lire.

Un oggetto veramente raro e di gusto squisito è un tavolino scrittoio, disponibile in tavolo da gioco con cassettiera che sprofonda, un raffinato scherzo di mobiliere di gran classe della metà del 700 (un milione e mezzo) mentre due eleganti porte siciliane sfarzosamente dipinte costano 300 mila lire cadauna. Per 120 mila lire sono in vendita sette misurini in peltro per vino; dal litro al centilitro, ed un'arpa settecentesca laccata, posto che possiate riacquistarla dal compratore che se l'è assicurata, vi costerà non meno di settecentomila lire. Un pendolo Robert con mensola, laccato e con bei bronzi (un milione e mezzo); un divanetto «tête à tête» con tavolinetto centrale (230 mila); una credenza veneta dipinta e laccata (tre milioni); un Cristo in legno del 1200 e cioè di alta antichità, proveniente da località vicina a Vercelli, con i piedi accostati e non sovrapposti (un milione e 200 mila) ed alla stessa cifra un tappeto preghiera persiano a quattro posti; un cassone gotico lombardo del 1400 con cassetti (400 mila); un violino di Giovanni Gabrielli (700 mila); due cantoniere con cineserie provenienti da Salisso ciascuna due milioni; un quadro di Carlo Maratta (tre milioni e mezzo) eccetera. L'elenco potrebbe continuare a lungo.

Si deve infine dire di un eccezionale trittico di scuola ferrarese del '500 riportato con la tecnica dello strappo dall'affresco su muro ad una ferma sistemazione su tela, che costa soppergiù poco oltre i tre milioni. Rappresenta uno sposalizio e per la chiarezza delle tinte e l'eleganza delle figure, la sicurezza del segno merita trovare una importante collocazione. Dall'elenco di questi prezzi appare chiaro che di autentiche *trouvailles* è difficile farne. Gli oggetti sono tutti belli, anche quelli, e ve ne sono, accessibili a portafogli meno forniti.

Resta infine la certezza che la merce esposta è stata visionata prima da una commissione di tecnici, di antiquari ricchi di esperienza e di fama. Non potrete aver il gusto di scoprire qualcosa da rivalutare ma infine non scoprirete neppure di essere stati presi in giro e ingannati nella vostra buona fede. Sarà questa la più bella *trouvaille* della visita alla mostra.

Alberto Vigna

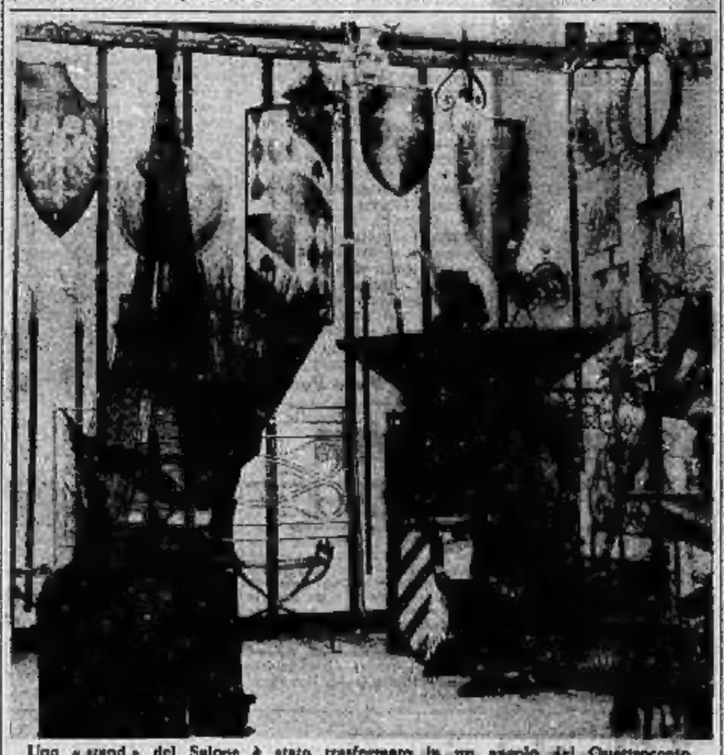

Uno «stand» del Salone è stato trasformato in un angolo del Quattrocento

Il ferro battuto ha trovato i nuovi "maestri d'arte,,

Si può arredare completamente una casa, così da farla somigliare ad una dimora patrizia del Trecento o del Quattrocento - Murri ha costruito un pannello saldando insieme 2000 chiavi - Le testiere da letto più ricercate ricordano quelle del Seicento

Con il ferro battuto si può ammobiliare ed arredare completamente una casa ad eccezione, è ovvio, del bagno e della cucina: neanche ci proverebbe rinunciare alle comodità che offrono le moderne concezioni e realizzazioni di questi servizi. Per tutto il resto — ammesso che possa esistere chi abbia il gusto singolare di abitare un alloggio che copi all'esasperazione quello di un benestante del Tre-Quattrocento italiano — non ci sono difficoltà né di reperimento degli oggetti né di prezzo. Basta, per cominciare, visitare gli stands di questo settore alla mostra delle Arti Domestiche. Sono una decina che espongono la produzione soprattutto di maestri artigiani torinesi, di Saluzzo e della Toscana.

Qui il nostro ipotetico amante del ritorno integrale all'antico può trovare tutto quanto serve per realizzare il suo sogno. Se ha la fortuna di possedere una villa la può far restaurare da una conoscenza come quelle quattrocentesche mirabili per fattura e ricchezza d'effetto che ancora ne case patrizie e chiese di Firenze, Siena e Verona: gli artigiani di oggi ne fanno copie perfette. Il portale d'ingresso può essere una riproduzione di quelli costruiti nel '300 dal senese Conte di Lello Orlandi o, nel '400, dal fiorentino Nicolò Grosso detto il Caparra.

Per arredare la sala d'attesa ci sono cassapanche rinforzate con borchie e lamine di ferro lavorate a sbalzo; sedie para dello stesso metallo ma con il sedile fatto con strisce di cuoio; torniere e candelabri con più steli.

Nessuna difficoltà neppure per il salone da ricevimento e da pranzo. L'illuminazione è fornita da un grande lampadario centrale pendente dal soffitto simile a quelli che ancora si trovano in chiese italiane o tedesche e da giganteschi portaceri sistemati negli angoli; alla mostra ce ne sono di pregevoli. Qua e là si possono mettere forzieri, cofani (che qualcuno ha trasformato in mobili-bar), oggetti ornamentali.

Ferro battuto anche nella camera da letto. Qui, se si vuole mitigare la severità del resto dell'ambiente, si può scegliere, per le testiere dei letti, lo stile più fantasioso del Sei o del Settecento.

Si è fatta, è chiaro, una pura ipotesi. Pur essendo tanti, nel mondo, gli stravaganti, non è da credere che esista qualcuno che nutra simili intendimenti. E' invece reale la tendenza (ed è dimostrazione di buon gusto) ad adornare la casa moderna con qualche oggetto di ferro battuto così come sempre più diffusa è quella di inserire un pezzo di antiquariato anche negli ambienti più sofisticati. Un cancelletto che divida l'ingresso da un corridoio dà un tono di eleganza; un fregio su un arco è un vezzo; una lampada in ferro battuto di stile antico può benissimo armonizzarsi con mobili moderni.

L'arte del ferro battuto, fiorente fino all'inizio dell'800 e poi decaduta, ha cominciato a riprendersi al principio del nostro secolo ed ora — come appare dall'uso che di questo metallo ne fanno artisti famosi e da ampie mostre, come questa di «Torino Esposizioni» — è di nuovo in fase ascendente. Artigiani si ricollegano ancora all'antico e, grazie anche a nuove tecniche, ne riproducono egregiamente i capolavori. Ma altri, oltre a questa attività, un'altra ne svolgono, creativa e quindi artistica. Ricordiamo Antonio Murri, un vero «maestro d'arte» come chiamavano un tempo gli artigiani del suo livello. Ha allestito il suo stand come una fucina dal '400, con tutti gli arnesi usati in quel tempo.

Murri ama l'antico e lo riproduce con fedeltà impareggiabile. Per questa sua abilità spesso è chiamato dalla televisione per ricostruire ambienti in film che rievocano epoche lontane. Ma essere più apprezzabile è per la capacità di nobilitare il metallo con invenzioni che rivelano in lui una fantasia ed una sensibilità d'artista. Dagli effetti decorativi notevolissimi ottenuti — ad esempio — con un pannello costituito da duemila chiavi saldate insieme, giunge a risultati ben più rilevanti con opere che gli nascono tra le mani quando è in stato di spirito creativo.

Nando Pavia

La vasca da bagno a 2 piazze

Molte delle cose presenti al Salone delle Arti domestiche con parti staccate e intere stanze da bagno. Sono esposte soluzioni tradizionali e d'avanguardia, largo uso di cromature, piastrelle di ogni tipo, pavimenti lucenti come specchi. C'è anche la moquette per bagno: un fondo di gomma la rende impermeabile e antisdrucciolevole. Può essere tolta in qualsiasi momento perché è fissata soltanto con un invisibile nastro adesivo. La caratteristica però di questa moquette è di poter essere usata anche come tappezzeria per le pareti o per rivestire gli impianti igienici e dare così un aspetto diverso a tutta la stanza.

Una casa inglese ha presentato un esemplare di vasca da bagno che probabilmente non ha rivali al mondo: è a due piazze, è costruita in fibreglass. Il vano è unico, della lunghezza di due metri, largo un metro e 22 centimetri, contiene 200 litri d'acqua.

Certo nella costruzione di questa vasca i costruttori non hanno badato a spese (e non dovrà badarci nemmeno chi l'acquista: il modello esposto, in tinta oro famé, molto ricco, costa meno milione). La vasca ha uno schienale a scivolo «anatomico», è dotata di un cuscino cilindrico alla francese, in gommapiuma per riposare la testa. Un ultimo particolare: a richiesta la vasca è fornita di una piccola doccia snodabile che innaffia variamente i «bagnanti». Più che una vasca da bagno è una vasca da nuoto.

e. r.

Folla alle Arti Domestiche

La Mostra-Mercato del Gioiello e Peso è una delle grandi attrazioni del Salone delle Arti Domestiche: sono spille, anelli, orecchini, bracciali, collane (e, per gli uomini, fermacravatte e anche orologi) in prevalenza antichi, ma sempre d'occasione, ossia venduti a prezzi estremamente convenienti (anelli d'oro con pietre dure a 9 mila lire, tanto per fare un esempio)... E' un originale, piccolo souvenir del Salone che ciascuno si porta via volentieri, gli uomini per regalarlo alla moglie, alla fidanzata, alla mamma. Ieri, poi, gli organizzatori del «Market» hanno completamente rinnovato i pezzi, che erano andati rotti esauriti. Nella foto a fianco, uno degli esemplari più belli della Mostra: una collana d'oro del '700, a fiore lavorato. Nella foto sono, inoltre, alcuni «pezzi forti»: spille «anelli di finissima lavorazione», zoo pesie, smalti e pietre preziose.

Gioiello a peso market

Arte antica per la casa

Mobili, tappeti, dipinti, porcellane e giade grezzone, fanno parte della Mostra-Mercato di Antiquariato che, al Salone delle Arti Domestiche, sta riscuotendo un grande successo di pubblico. Accanto ai pezzi di «alta epoca» più rari e costosi, sono però posti in vendita anche piccoli oggetti di epoche più recenti che non costano molto, sono belli, danno una nuova impronta agli ambienti che li accolgono, portandovi un po' del «profumo del passato». Sono vasi, statuine, boccali di porcellana e di peltro, scrivanie del 1800 in Sheffield, scatole di legno intarsiato e dipinto, specchi, sedie, quadri, stampe: una «trouvaille» insomma, che offre la possibilità a tutti di inserire «un pezzo d'arte antica in ogni casa».

Le camere dei ragazzi

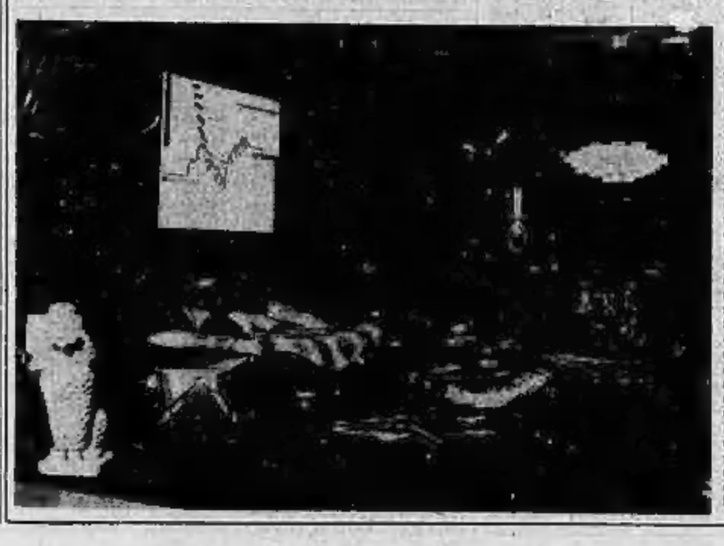

Sono tutte le «interpretazioni» date, al Salone delle Arti Domestiche, alla camera dove i giovani non solo dormono, ma studiano, ricevono gli amici, si dedicano ai loro hobbies, trascorrono buona parte del loro tempo libero. E sono altrettanti «specchi» di personalità diverse: il bimbo ai primi passi ha mobili tutti di carta; la ragazza raffinata collezione, nel bagno, oggetti da toilette del più decorato stile «liberty»; lo studioso-leggiono del futuro esploratore allinea zagaglie e pelli di animali cacciati; il ragazzo sportivo unisce l'antico al moderno e infila i fiori in un proiettile di cannone; il bimbo giocherellone ripone tutte le sue cose in un armadietto-cavallo a dondolo; il ragazzo con mini-spazio disponibile studia e gioca in un solo mobile a chiocciola. Nella foto a fianco: la ragazza ultramoderna vive qui: in una stanza con mobili — finanti — tutti di acciaio inossidabile, i cui gelidi riflessi sono «ammorbiditi» da pellicce preziose.

Dalla boutique di ANTONIO MURRI
NASCONO LE SCULTURE MODERNE DALLE COMPOSIZIONI ASTRATTE

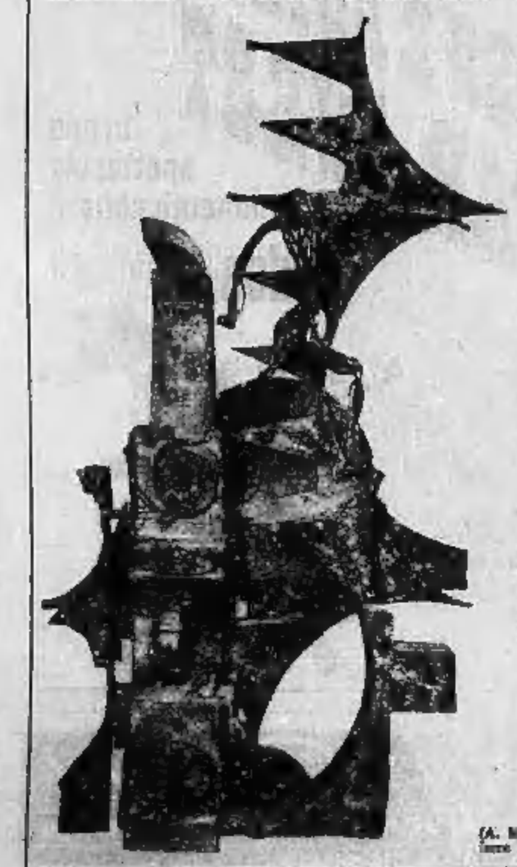

Dal volume dei nuovi artisti italiani
«CRITERIUM 1»

Antonio Murri è nato ad Acquarica (Lecce) nel 1933. Trasferitosi a Torino alcuni anni fa, Murri ha dato vita ad uno dei fenomeni più interessanti di riproposta artistico-culturale nell'arte del ferro, profondendo tesori di sensibilità e d'intelligenza nel ridisegnare e modellare un'infinità di manufatti (alcuni dei quali, senza la sua maestria e l'alta specializzazione raggiunta, considerati irripetibili). Non è compito di questo libro prendere in esame tutto ciò: se mai tocca a noi ricordare che Murri conduce un lavoro parallelo al primo creazione, dove apporta un interesse significativo in direzione astratta, pur attenendosi a quei caratteri decorativi che gli sono congeniali. Le opere che pubblichiamo sono di per sé stesse indicative della personalità di un uomo portato ad identificare la qualità del metallo col quale vive in tanta confidenza: metallo che per lui è definizione concettuale prima ancora che adattamento alla ragione oggettiva. «Concerto lunare» (coi suoi ritmi geometrici risolti nella grande curva centrale, compenetrata dalla presenza danzante di un uomo «vuoto», cioè di una morfologia spirituale contrapposta all'ingombro delle sostanze); anche queste opere, dicevamo, sono la rottura poetica che Murri contrappone in direzione della materia strumentalizzata e meccanizzata.

(A. C.)

(A. Murri) CONCETTO LUNARE
ferro lavorato, cm. 60×120 (1969)

STAMPA SERA
Giovedì 2 - Venerdì 3 Aprile 1970

notizie dello sport

Anno 102 - Numero 97

Il pugilato ha creato un nuovo idolo

Urtain mito di Spagna

Il sollevatore di pietre di Guipuzcoa sta per diventare campione d'Europa

La televisione italiana, così proclive a trasmettere oscenità nocive al buon pugilato come il recente campionato italiano dei superwelters tra Battistutta e Golarini, non ha ancora concluso le trattative per l'acquisto del filmato del confronto tra il tedesco Peter Weiland e lo spagnolo José Urtain per il titolo europeo dei pesi massimi.

Se il «no» della nostra Tv verrà confermato, questa sarà un'ulteriore prova della incapacità, da parte dei servizi sportivi della Rai, di valutare l'importanza di un avvenimento di boxe. La sfida tra Urtain ed il gigantesco Weiland, un pugile che accoppia alla notevole potenza un'altrettanto ragguardevole capacità di ingurgitare birra, è indubbiamente il «boom» pugilistico dell'anno. Urtain è un'incognita, nessuno è in grado di capire se l'ex sollevatore di pietra basco sia un'autentica rivelazione della boxe oppure un colossale «bluff». Ma appunto per questo la curiosità attorno a lui è immensa e la telecronaca diretta del suo match di domani sera dal Palazzo dello Sport di Madrid con Peter Weiland avrebbe un altissimo indice di gradimento.

Due anni fa o poco più, José Manuel Ibar detto Urtain, non sapeva ancora che cosa fosse la boxe. Viveva andando di paese in paese, nella Guipuzcoa, per esibirsi in un esercizio da baraccone, il sollevamento di pietre. Qualcuno pensò che la sua innegabile forza fisica poteva essere utilizzata in modo più proficuo. Così è nato José Urtain pugile, un fenomeno di novanta chilogrammi che in meno di due anni, dal 24 luglio 1968, ha inanellato ben 27 vittorie, tutte per k. o. L'avversario che gli ha resistito di più è stato il marocchino Kelta, rimasto in piedi per sei riprese; gli altri, tutti gli altri, sono durati al massimo due rounds.

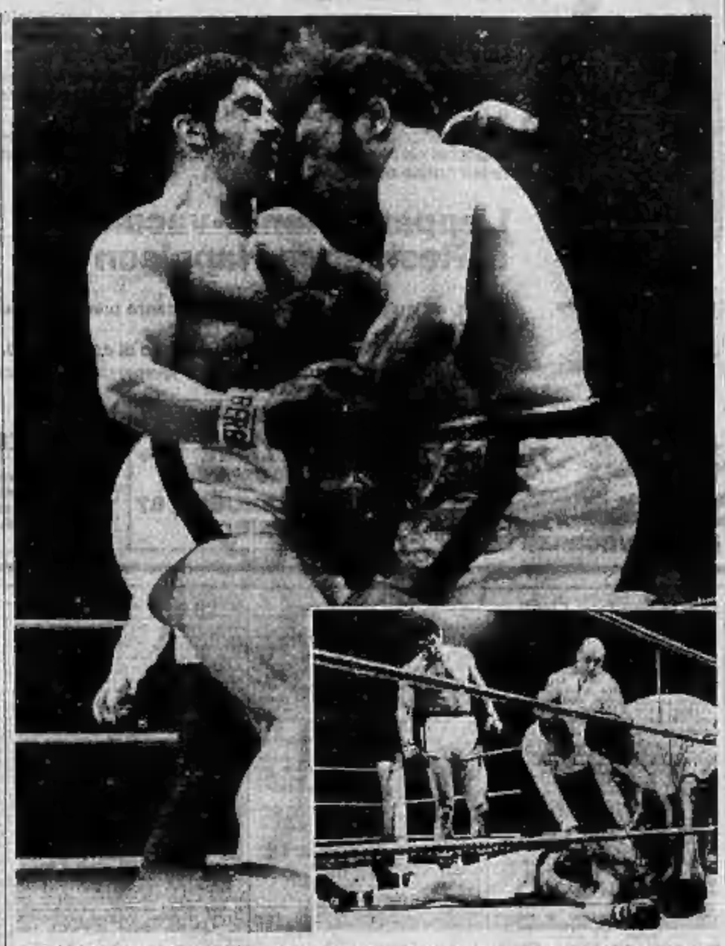

E' accaduto 27 volte. Urtain colpisce e per il suo avversario non c'è scampo: è il k. o.

Weiland non "venderà„ il titolo

Una carriera simile non poteva che alimentare dei sospetti. La voce che il record di Urtain fosse stato costruito in modo piuttosto artificioso, con la complicità di avversari disposti ad un k. o. «radiocomandato» si è diffusa rapidamente ed è stata altrettanto rapidamente smentita, senza però convincere molto. José Urtain ha continuato a salire ed a costituire un enigma, avvolto dalla nebbia del campione prefabbricato soltanto quando è passato sotto le cure di un manager onesto come lo spagnolo-piemontese Enzo Casadei. «José — disse Casadei qualche tempo fa — non ha avuto la possibilità di fare il dilettante. Deve quindi imparare a fare la boxe combattendo. Per questo gli sono stati scelti degli avversari facili. Il ragazzo però ha una forza fisica spaventosa; io credo in lui, se impara a boxare sarà campione».

Siamo giunti al momento del dunque. Peter Weiland non è un asso, ma è un gigante di 110 chilogrammi che ha ridicolizzato, a suo tempo, il nostro De Piccoli e che, specialmente nelle prime riprese — quando l'abbondanza di birra non si fa ancora sentire — è dotato di una potenza demolitrice. Il titolo europeo è «oro», per il pugile germanico, che certamente non venderà il suo capitale attraverso un turpe mercato.

Se Urtain vorrà vincere, dovrà vincere seriamente, dimostrandosi degno della fiducia dei suoi protettori spagnoli, disposti già fin d'ora ad offrire 20 mila dollari al vecchio Henry Cooper perchè venga a Madrid a dare nuovo lustro ai loro idoli. La battaglia sarà interessante soprattutto perchè, senza ombra di dubbio, sarà la prima battaglia genuina al cento per cento nella carriera di José Urtain.

Gianni Pignata

La ronda degli allenatori

Juventus un traguardo

Tanti trainers puntano al ruolo svolto ora con bravura da Rabitti

Ercole Rabitti, allenatore della Juventus. Sul suo conto, ormai, gli attributi si sprecano. «Monassi», «travet», «piccolo Napoleone». Nessuno elogiativo.

Eppure non è possibile che nell'ora dei «maghi», dei «filosofi» la seconda panchina della serie A venga offerta ad uno sconosciuto, piccolo allenatore, e che questo capovolga ogni pronostico riuscendo a fare quanto per anni si erano proposti Amaral, Monzeglio, Heriberto Herrera e Carniglia: vincere quasi sempre per diciassette giornate di fila.

Rabitti esegue, seguendo le disposizioni di Boniperti. Così ragiona la gente e così si parla già dell'accantonamento del presunto «travet» della Juventus: verrà riportato, si dice, alle scartoffie e ai problemi del settore giovanile nel quale ha sempre lavorato.

Già appare scontata la necessità di avere un grande nome sulla panchina, uno di quelli insomma che pretendono qualcosa in più dallo stipendio mensile.

Ercole Rabitti, per ora gode della simpatia dei giocatori e si consola pur avvertendo: «Se mi licenziano cosa vuole che faccia. Io in un'altra squadra non ci vado. Riprendo la mezza e ricomincio a coltivare i giovani. La Juve è il mio destino».

Chi può soffiargli il posto? Tre, per ora, sono i candidati: Liedholm, Bernardini e Picchi.

Liedholm: "Forse...„

Nils Liedholm allena il Varese il cui ritorno in serie A appare ormai certo. Svedese, con un po' di Piemonte nel sangue (sua moglie è di Pinerolo) dice scherzosamente: *«In ritiro a Villar Perosa mi troverei bene».* Ma continua affermando che del suo eventuale passaggio alla Juventus ne ha soltanto sentito parlare: *«Ai giornali l'ho saputo, proprio perchè trattative in tal senso non ne sono mai state allacciate tra me e la Juventus».*

«E' vero che il suo contratto prevede un altro anno alla guida del Varese?»

«E' vero, ma è altrettanto vero che dobbiamo ancora definire alcune questioni di carattere economico».

«Volendo, dunque, il contratto può essere cancellato».

«Volendo ci si può accordare su qualsiasi contratto».

«Le piace la Juventus?»

«Sì».

Bernardini: "Sono della Samp„

Fulvio Bernardini non vuole sentire parlare di Juventus: *«Nè di Juventus, nè di altre squadre. Per me esiste soltanto la Sampdoria, e solo alla Sampdoria devo pensare. Se a fine campionato la mia squadra avrà raggiunto la salvezza, forse potrò parlare delle altre. Non ho idee nè pensieri per quanto riguarda la Juventus, tanto più che sono legato qui da un contratto che scade nel giugno del 1971».*

Bernardini non perde più ai movimentati giorni in cui i dirigenti della Sampdoria stavano per scomparire. La squadra sembrava non riuscisse a salvarsi. Colantuoni ed i suoi collaboratori avevano già deciso di sostituire Bernardini con Vincenzi, ma il dottore si salvò soltanto perchè nessuno dei dirigenti ebbe il coraggio di comunicargli la decisione.

Nonostante la trascorsa burrasca, Bernardini si considera solo un dipendente della Sampdoria. *«Non posso sapere — dice — che cosa comporti fare l'allenatore della Juventus, nè voglio saperlo fino a che non scadrà il mio contratto con la Sampdoria».*

Picchi: "Quasi non ci credo„

Armando Picchi. Destinato, pare, ad una grande carriera, dicono sia anche fortunato. Ha preso il Livorno sull'orlo della «C» e da undici giornate lo conduce per mano senza perdere. Può dirsi salvo, il Livorno naturalmente e qualche grossa società si è già fatta avanti, preferisce assicurarselo oggi che non costa molto piuttosto che attendere il rialzo dei prezzi domani. Tra queste anche la Juventus.

«S'è incontrato con Allodi per parlare della Juventus?» gli chiediamo.

«Mai visto».

«L'idea di arrivare alla società bianconera le va?»

«Mi lusinga, ma nel contempo mi fa ridere. Spesso gioco ancora al calcio, non mi sento un allenatore vero e proprio. L'idea di finire alla Juventus corre altresì il rischio di farmi impazzire».

«Forse non impazzirà».

«E' prematuro parlare di queste cose, quindi niente follia. La Juventus sta pensando ancora al Cagliari, io sto pensando al Livorno, non ci pensiamo a vicenda, alla certo».

«Le ha dato davvero tanto fastidio lasciare l'attività?»

«Sì, è una ferita che stenta a rimarginarsi, in campo era meglio. In panchina la professione è molto difficile: bisogna avere fortuna. Per ora a me è andata bene».

Franco Costa

Bilancio dopo il mercoledì calcistico per le coppe europee

Helenio spera ancora

«Ci basterà vincere (1 a 0) in Polonia

dal corrispondente

MOSCA, giovedì sera.

Questa volta Herrera non ha mentito. A differenza di quanto dichiarò dopo avere visto i turchi del Goztepe, dipinti come avversari pericolosi e rivalità invece giocatori molto modesti, il Gornik di Zabrze è apparso veramente un complesso di prim'ordine. Lubanski, centravanti della Nazionale e capocannoniere del campionato, ha confermato di essere un autentico fuoriclasse. Ma anche il mediano Scolytalk, con le sue puntate a sorpresa, il centravanti Banas e il giovanissimo Gogow hanno saputo infondere alla gara una manovra dinamica, veloce, moderna.

La Roma ha avuto una grossa occasione al secondo minuto di gioco quando Capello ha colpito il palo e al 3' con Spinosi che ha spedito sul fondo un magnifico pallone che gli aveva passato Cordova. I primi dieci minuti della squadra giallorossa sono stati entusiasmanti. Se fosse riuscita a segnare, forse la partita avrebbe assunto un aspetto diverso.

La partita è stata ricca di emozioni, si è visto a tratti un football di prim'ordine. Alla Roma non si può rimproverare quasi nulla. Forse il suo attacco, con Peiró alquanto spento e un Cappellini confusionario, non è stato all'altezza della situazione. In compenso la squadra giallorossa ha ritrovato improvvisamente Landini che è stato senza dubbio il migliore dei romanisti.

Il risultato di parità è sostanzialmente giusto anche se i polacchi hanno fallito il bersaglio colpendo anche un palo. Per la Roma la partita di ritorno del 15 aprile a Katowice si presenta difficile. Valendo doppio i gol segnati in trasferta la squadra di Herrera parte da 1 a 2. Ma Helenio non dispera: «Penso che non sia ancora finita la nostra avventura in Coppa — ha dichiarato dopo la gara — sul campo del Gornik tenteremo il colpo a sorpresa, vincendo magari per uno a zero. Ci basta infatti un solo gol per qualificarci».

In margine alla partita, alla quale hanno assistito sessantamila persone per un incasso di oltre 65 milioni, c'è stato un episodio quasi patetico. Quando Herrera ha sostituito Salvori, che aveva segnato il gol ed era apparso uno dei migliori per farlo entrare al suo posto Scaratti, l'ex bergamasco è scoppiato in lacrime. La decisione, infatti, non è apparsa individuata. Ma Helenio (che crede nella scaramanzia), sperava che Scaratti riuscisse la prodezza che consentì ai giallorossi la vittoria sul Lanerossi. Visto che la mossa si era rivelata inutile, ha mandato in campo negli ultimi cinque minuti il centravanti Braglia che proprio per un soffio ha mancato clamorosamente il 2 a 1.

Mario Bianchini

Heriberto entusiasta

"Un'Inter di questo calibro non ha paura di nessuno„

dal nostro servizio

Bruxelles, giovedì sera.

L'Inter è ripartita per Milano nella tarda mattinata. La splendida vittoria colta dalla squadra nerazzurra ieri sera sul campo dell'Anderlecht è stata come una zaffata di aria fresca: ha spazzato quasi tutte le nubi, ha riaperto la strada ad un sole caldo e radioso ed ha riportato l'allegria. Adesso i giocatori interisti non pensano alla parte dell'impegno che potrebbero perdere se non riuscissero a concludere il campionato a quota 40 punti, nè alle rivelazioni di qual giornale di Bruxelles che ha insinuato come la squadra milanese abbia fatto tanta strada nella Coppa delle Fiere solo «addomesticando» gli arbitri con regali di «inestimabile valore». I nerazzurri ritengono di aver risposto alle insinuazioni con la stupenda prestazione sul campo dell'Anderlecht e badano soltanto ad assicurarsi le 700 mila lire di premio che quadagneranno se elimineranno la squadra di Bruxelles dalle semifinali della Coppa delle Fiere.

La vittoria di ieri autorizza, in realtà, le previsioni più ottimistiche. L'Inter ha giocato una partita magistrale sotto il profilo tattico, ed entusiasmante sotto quello agonistico. Corso, Mazzola, Burgnich, Facchetti, Bertini e Vieri hanno raggiunto un altissimo vertice di rendimento. «UnTrio così — ha ripetuto stamane Heriberto Herrera — non ha paura di nessuno». E bisogna riconoscere che, se i nerazzurri non torneranno ad arrestarsi in qualche imprevedibile giornata di stanchezza generale, difficilmente il Bari domenica e il Torino mercoledì (nella gara di spareggio della Coppa Italia, in programma a Piacenza), potranno evitare una sconfitta più o meno netta nel punteggio finale.

Nuove soluzioni alternative appare inoltre anche la gara di ritorno delle semifinali della Coppa delle Fiere, che l'Anderlecht stesso giocherà a Milano mercoledì 15 aprile. La squadra belga ieri sera ha confermato di possedere numerosi tecnici e atletici degni della fama di cui gode in tutta Europa. Sul piano della classe pura però, è apparsa sovrastata dal talento di Corso, di Suarez e di Mazzola i quali, con l'aiuto di Badin e Bertini, sono riusciti a lanciare la cieca irruenza offensiva di Mulder, Devrindt, De Sanghere, Bergholtz e Tom Nordahl, tessendo una ragnatela di scambi palleggiati a metà campo e lanciando ripetutamente nel pieno della difesa avversaria lo stesso Mazzola e Boninsegna, il secondo dei quali ha segnato uno splendido gol al 4' della ripresa ed un altro se l'era visto annullato per fuorigioco al 37'.

David Messina

Barbé non ha pietà

Il giudice sportivo avv. Barbé ha punito ancora una volta con molta severità: squalifica per tre giornate al capo dei Bari; punizione sportiva (2 a 0 al Verona) per lo stesso Bari che scende così in classifica alla pari con il Palermo a quattro punti dalla Sampdoria; squalifica fino al 1° giugno all'allenatore Rocco del Milan; squalifica per due giornate a Rivera; squalifica per una giornata a Brugnera del Cagliari, recidivo in proteste.

Le sanzioni a carico del Bari sono gravissime, perchè stroncano ogni possibilità di salvezza della squadra pugliese. Sorprendono però ancora di più le «pene» inflitte a Rocco ed a Rivera, colpevoli di proteste verso un guardalinee. In Italia si può anche «scalciare» un avversario (vedasi lo stesso Rivera con Furino), ma guai a reclamare contro un ufficiale di gara.

I cestisti azzurri piegati (di poco) dai russi

Il "miracolo„ solo sfiorato

dal nostro inviato

Milano, giovedì sera.

Sembrava proprio un pesce d'aprile: l'Italia che batte l'Urss, i nostri «piccoletti» che battono i «mostri» del basket. Eppure era quasi vero, il «pesce» pareva gettato alla fine del primo tempo quando il tabellone del Palalido di Milano segnava 34 a 30 per gli azzurri e 6000 spettatori con la gola secca per l'incitamento continuo e il cuore gonfio cominciavano a credere al miracolo. Invece nella ripresa, il sogno è stato abbiciolato dalla glaciale, monotona bravura di questo squadrone sovietico che anche quando manca di quattro titolari, anche quando si ritrova sorclassato per dieci minuti buoni (un quarto di partita), riesce sempre il modo di tornare a galla, imponendo la propria forza fisica e la propria esperienza.

Così, anche stavolta, ha vinto l'Urss e vinto la logica. Ma non sarebbe poi stata troppo illogica una vittoria italica che ormai nel basket gli azzurri «piccoletti» non sono più, nè fisicamente nè tecnicamente. Adesso abbiamo anche noi un bel nucleo di giganti (sette uomini sui 2 metri), anche noi difendiamo con grinta e concentrazione. E possiamo permetterci di combattere in pari a pari con i campioni d'Europa, in dirittura di metterli alle corde per un bel pezzo di partita: quei 10 minuti del primo tempo di ieri, con Bariviera che difendeva come una belva, mostrando prodezze atletiche «all'americana», con Ossola che dirigeva il gioco con autentico genio, con Recalcati e Meneghin che «centravano» il canestro a ritmo continuo, entrano di diritto nella storia del basket italiano.

Mai prima di ieri una rappresentativa Nazionale era riuscita a staccare di 10 punti l'Urss: successo, successo, peccato che alla fine il risultato (83-78, un risultato bugiardo anche nelle proporzioni) abbia dato ragione ancora una volta ai «mostri», saliti in extremis da una prudenza di Pavaluskas, il più «americano» dei giocatori sovietici, l'unico che unisce genio e fantasia al superfisico e alla super-preparazione tecnica.

A conti fatti l'Italia cestistica può dire di aver perso un'occasione.

Antonio Tavarozzi

SESSANTA CONVOCATI PER I CONTROLLI MEDICI

I nuovi atleti della "rosa„ Leonardi, Agroppi e Cereser

Quattro giocatori sono del Torino e sette della Juventus

Angelo Cereser

Aldo Agroppi

Lamberto Leonardi

Gianfranco Leoncini

Quattro giocatori del Torino e sette della Juventus da stamane sono sotto controllo medico per la possibile trasferta a Città del Messico. Gli esami sono iniziati presso l'ospedale Molinette e continueranno nei prossimi giorni. Riguardano più che altro esami di laboratorio per controllare l'adattabilità al duemila metri di Città del Messico.

Ecco i nomi:

Juventus: Gianfranco Leoncini, Lamberto Leonardi, Sandro Salvadore, Francesco Morini, Giuseppe Furino, Antonello Cuccureddu, Pietro Anastasi.

Torino: Giorgio Puia, Fabrizio Poletti, Angelo Cereser e Aldo Agroppi.

I prescelti appartengono ad una prima lista di sessanta giocatori, che attualmente Mandelli e Valcareggi tengono sotto controllo. Una seconda lista ridurrà a quaranta gli atleti prescelti per i campionati del mondo. Proprio la sera del 15 aprile, poche ore dopo l'amichevole che l'Italia ha in programma contro una squadra di club, questa lista dovrà essere ufficialmente inoltrata alla segreteria della Fifa. Dieci giorni prima del campionati del mondo, infine, i quaranta scenderanno ulteriormente a ventidue e questi saranno gli uomini che Mandelli e Valcareggi potranno utilizzare nell'avventura messicana.

Nessuna sorpresa, a parte l'esclusione di Ferrini il cui rendimento parrebbe è diventato notevole soltanto nelle ultime partite. Per il resto le convocazioni di Cereser, Furino e Cuccureddu appartengono alla logica delle cose: sono tre giovani brillanti e in gran forma. Non devono stupire le possibili utilizzazioni di Leonardi e Leoncini che non appartengono alla schiera dei giovanissimi. A parte il fatto che Leonardi è tra gli uomini più veloci del campionato,

Bocce ad alto livello

Italia-Francia

(t. s.) Italia-Francia di bocce: si rinnova l'appassionante duello fra le nazioni che annoverano nelle loro file i più forti giocatori mondiali. Sui campi del C.R. Mazzetto di lungodora Agrigento s'inizia domani l'incontro ufficiale fra le due rappresentative nazionali agli ordini del l'arbitro Marenco di Asti verranno in gara Rifon, Chatel, Benet e Kazi R. per la Francia; il campione mondiale Macacco, insieme con gli ex iridati Bacosto, Benevene e Grazioli per l'Italia.

i negozi della cortesia

ABBIGLIAMENTO ED ARTICOLI SPORT
MELANI Sport: Via Cavour 6 ang. Via Lagrange

ARTICOLI REGALO
LA TORINESE PROFUMI: Via Doria 3, tel. 510.938

CALZATURE
RAITERI calzature: Via Venchiglia 39, tel. 81.214

ELETTRODOMESTICI - RADIO - TV
AGLIETTA: Corso Casale 76, telefono 81.775
Fratelli LOTTI: Via Marzini 41

FILATELIA
TALPONE (Perito): Via C. Alberto 30, tel. 512.629

LETTI E FERRI BATTUTI
A. MURRI: Via Lodi 17a, telefono 287.628

MAGLIERIE
SETTE MORRA: Via Corte d'Appello 15 (fronte Tribunale)
VIDOR CASHMERE shop: Via Roma 318

MOBILI
S. DOMENICO: Via Milano ang. Via S. Domenico 4

MOBILI D'ARTE
ARTECASA: Piazza Statuto 1, telefono 510.918

PELLETTERIE
FIORI LUIGI: Via Po 2

PELLICCERIE
F.lli GIORGI: Via S. Franc. da Paola 18, t. 535.829
Corso Vittorio Emanuele 19, telefono 655.173

PIANOFORTI
CHIAPPO: Piazza V. Veneto 18, telefono 81.342

PIZZI - RICAMI
FONTE DEI PIZZI: Via delle Orfane 2, tel. 542.543

PROFUMERIE - PARRUCCHE
CASA DELLA PARRUCCA: Sede Via Cavour 25, telefoni 532.328 - 532.395; filiale Via Cavour 5, telefono 534.371
LA TORINESE PROFUMI: Via Doria 8, tel. 510.938

ANNUNCI ECONOMICI

Gli uffici ci ordinano presso
TORINO Via Roma 80
Via Lagrange 32
MILANO Via Cerva 19
Galleria Passarella 2
ROMA Via Po 12
Largo del Tritone 156
GENOVA Via G. De Amicis 3
BOLOGNA Via Rizzoli 38
PADOVA Piaz. Pedri Romani 18
BOLZANO Via Portici 30
TRENTO Piazza Lodron 1
NAPOLI Via Roma 148

ottenere presso tutti i corrispondenti della Elle-Kompass Pubblicità S.p.A. Quivi che intendono ricevere la tariffa richiesta per corrispondenza possono scrivere a: Elle-Kompass Pubblicità via Mazzini 52 - 10125 Torino. Il numero di queste inserzioni deve essere certificato antecedentemente alla Elle-Kompass Pubblicità S.p.A. (Via Roma 80 e Via Marenco 32, Torino) per contanti o vaglia postale inviando versamento sul conto corrente postale 2/24907 Torino. Ogni ritardo nel pervenire del numero dalla succitata

STAMPA SERA
Giovedì 2 - Venerdì 3 Aprile 1970

le ultime notizie

II
Anno 102 - Numero 87

le borse oggi

Interessamento su titoli selezionati

A TORINO — Il mercato azionario, continuando a sviluppare un agevole assestamento, presenta oggi una situazione di equilibrio con leggera diminuzione nel volume degli affari. La apertura la quota molto in luce lievi ribassi, per quanto sia presente un diffuso assestamento. Nella prima parte del «durante» emerge un buon interessamento del denaro, rivolto soprattutto agli assicurativi, alle Mediobanca ed a qualche titolo di carattere patrimoniale. Questi spunti, per quanto presenti anche nel finale, non hanno la forza di trascinare l'intero mercato ad un indirizzo di sostenutezza, per cui la giornata si chiude all'incirca sui livelli di ieri. Titoli di Stato ed obbligazioni invariati. Dopoborsa stabile.

Prezzi informativi dei contratti a premio. Per fine aprile: Fiat 34, per fine maggio: Viscosa 55, per fine giugno: Generali 3500.

Titoli non quotati ufficialmente: Buoni del Tesoro novennali 5,50 % 1979: 95,95, obbligazioni Banco Nazionale Lavoro 7 % 94,30, obbligazioni Imi 7 % 97,60, obbligazioni Enel 7 % 96,20, obbligazioni amministrazione Ferrovie 7 % 95,10, obbligazioni Mediobanca 4 % convertibili 188.

Prezzi informativi delle valute raccolti fuori Borsa: sterlina oro vecchio conio Re: 6200-6500, conio Regina: 6500-6900; sterlina oro nuovo 5850-6050; marengo svizzero 7100-7400; sterlina carta unitaria 1525-1550; dollaro carta USA 632-640; franco svizzero 147,30-149,30; franco francese 113-116; oro fino 720-735; argento 40-42.

A MILANO — Nuova ripresa, sia pure non esente da contrasti, dopo l'assestamento di ieri. Sotto la guida di Mediobanca e di Assicuratrice i valori patrimoniali si sono portati fin dalle prime battute su posizioni più ferme, forti miglior resistravano anche le Cantoni, Mira Lanza, Pirrel, Burgo, Incendio, Ras, Sai, Toro ord.; fiacche per contro le aperture le Autostrada TO-MI, Cogne, Ili priv., Rinascente e Viscosa.

La riunione sviluppava gradatamente un'animazione intreccio di scambi che portava già nel «durante» i corsi su posizioni molto ferme: la compilazione del listino confermava la validità della ripresa estesa ad un'ampia rosa di valori. Chiusura di mercato con sostanziali recuperi: fermissime le Burgo e in forte ripresa le Autostrada TO-MI al listino. Sempre buone disposizioni nel settore del reddito fisso.

Principali oscillazioni della mattinata: Generali 90.700-90.200-90.800; Fiat 3580-3588-3579; Viscosa 3975-3985-3961; Olivetti priv. [illegible]-2843; Toro 18.350-18.380; Sai 46.900-46.800; Burgo 21.250-21.800-22.000; Autostrada To-Mi 34.420-35.800-36.850.

Ecco le quotazioni odierne di Milano elencate in ordine alfabetico:

Abeille 17.101; Acdos 3800; Alitalia 19.455; Amiata 12.125; Anic 1308; Assicur. 134.490; Bastogi 2145; Beni Stabili 5000; Binda 52.700; Breda 3280; Brioschi 15.001; Burgo 22.000; Caffaro 414; Cantoni 25.400; Carlo Erba or. 12.000; Carlo Erba pr. 8740; Cascami 7170; Cementir 2820; Châtillon 1965; Cliba 7120; Cogne 16.800; Comp. Milano or. 22.305; Comp. Milano pr. 20.350.

Comp. Toro or. 18.380; Comp. Toro pr. 14.990; Cond. Acqua 749; Cucirini 1473; Dalmine 939; De Ferrari 1530; Donzelli 2335; E. Marelli 660,25; Eridania 2680; Eternit 3700; Falck or. 4752; Falck pr. 3050; Fiat or. 3578; Fiat pr. 2334; Fimmare 384; Finsider 698,75; Fisac 475; Fond. Incendio 18.280; Fond. Vita 45.300.

Gavardo 2235; Generalfin 985; Generali 90.800; Gim 5595; Ginori 425; Habitat 2850; Imm. Roma 602; Invest 3145; Italcable 4080; Italcementi 25.110; Italgas 1156; Italpi 2600; Italsider 1043; La Centrale 6470; Larerossi 3650; L'Aquilone 3050; Lepetit or. 9205; Lepetit pr. 9200; Linificio 558.

Liquigas 293,50; Magneti M. 1630; Magona 3690; Manif. Tosi 2400; Marzotto 1168; Mediobanca 84.820; Metalli 4780; Mira Lanza 49.850; Mittel 1850; Montedison 1064; Motta 5255; Nebiolo 890; Nord Milano 3500; Olcese 355; Olivetti or. 2845; Olivetti pr. 2841; Pacchetti 398.

Pibigas [illegible]; Pirelli e C. 3640; Pirelli S.p.A. 3245; Pozzi or. 197; Pozzi pr. 280; Ras 77.500; Rinascente or. 305; Rinascente pr. 270; Risanamento 8556; Romana Zuc. or. 249,50; Romana Zuc. pr. 430,50; Rossari 7525; Rotondi 30.800; Rumianca 1166; Saffa 3202; Sai 46.800; Saroni 1230; S. E. Sardi 1218.

Siele 6850; Silos 2454; Sip 2930; Sme 2453; Stampati 6690; Stet 3395; Sviluppo 3070; Tecnomasio 1130; Tessitura Varese 1000; Tibiletti 1000; Tosi 1000; Unione Manifatture 1000; Unione Zucch. 1000; Vetrocoke 1000; Viscosa 1000; Zucch. Eridania 1000.

A TORINO

VALORI DI STATO			OBBLIGAZIONI			AZIONI ALIMENTARI		
Redimibile 5 %	94,30	94,20	[illegible]			Buitoni	3130	3100
» 4,50 %	94,10	94,10	[illegible]			Cirio	3010	3070
Redimibile 4 %	90,80	90,60	[illegible]			Gen. Conserve	2000	2000
» 1968	98,50	98,50	[illegible]			Invernizzi	2000	2000
Ricostruz. 3 %	79,65	79,80	[illegible]			Parmalat	1160	1150
» 1962	79,50	79,60	[illegible]					
» 3 %	93,175	93,175	[illegible]					
» 1965	93,075	93,075	[illegible]					
Ind. Ipost. 7 %	88,50	88,50	[illegible]					
Fr.F.I. 7 % [illegible]	93,20	93,20	[illegible]					
Fr.F.I. 5,50 % II. '62	85,80	85,80	[illegible]					
Fr.F.I. 5 % [illegible]	85,50	85,50	[illegible]					
» » '70	98,—	98,—	[illegible]					
Cent. C.T. 5½ '78	98,650	98,80	[illegible]					
» » 5½ '78	100,—	100,—	[illegible]					
» » 5½ '77	100,—	100,—	[illegible]					
» » 5½ '77	100,20	100,20	[illegible]					
» » 5 % '78	100,—	100,—	[illegible]					
» » 5 % '77	100,—	100,—	[illegible]					
» » 5 % '76	100,—	100,—	[illegible]					
R.E. 5½ % 1971	98,—	98,—	[illegible]					
» » 1972	94,—	94,20	[illegible]					
» » 1973	92,70	92,70	[illegible]					
» » 1974	91,80	91,80	[illegible]					
» » 1975	91,10	91,20	[illegible]					
» » 1976	91,20	91,05	[illegible]					
» » 1977	90,80	90,85	[illegible]					
[illegible] 6 % '71	98,—	98,—	[illegible]					
» » '72	96,—	96,—	[illegible]					
» » '73	94,—	94,20	[illegible]					
» » '74	93,—	92,70	[illegible]					
» » '75	91,10	91,10	[illegible]					
» » '76	91,—	91,—	[illegible]					
» » '77	90,80	90,80	[illegible]					
» » '78	90,80	90,85	[illegible]					
» » '79	90,80	90,80	[illegible]					
» » '80	90,80	90,80	[illegible]					
» » '81	90,80	90,80	[illegible]					
» » '82	90,80	90,80	[illegible]					
» » '83	90,80	90,80	[illegible]					
» » '84	90,80	90,80	[illegible]					
» » '85	90,80	90,80	[illegible]					
» » '86	90,80	90,80	[illegible]					
» » '87	90,80	90,80	[illegible]					
» » '88	90,80	90,80	[illegible]					
» » '89	90,80	90,80	[illegible]					
» » '90	90,80	90,80	[illegible]					
» » '91	90,80	90,80	[illegible]					
» » '92	90,80	90,80	[illegible]					
» » '93	90,80	90,80	[illegible]					
» » '94	90,80	90,80	[illegible]					
» » '95	90,80	90,80	[illegible]					
» » '96	90,80	90,80	[illegible]					
» » '97	90,80	90,80	[illegible]					
» » '98	90,80	90,80	[illegible]					
» » '99	90,80	90,80	[illegible]					
» » 2000	90,80	90,80	[illegible]					
» » 2001	90,80	90,80	[illegible]					
» » 2002	90,80	90,80	[illegible]					
» » 2003	90,80	90,80	[illegible]					
» » 2004	90,80	90,80	[illegible]					
» » 2005	90,80	90,80	[illegible]					
» » 2006	90,80	90,80	[illegible]					
» » 2007	90,80	90,80	[illegible]					
» » 2008	90,80	90,80	[illegible]					
» » 2009	90,80	90,80	[illegible]					
» » 2010	90,80	90,80	[illegible]					
» » 2011	90,80	90,80	[illegible]					
» » 2012	90,80	90,80	[illegible]					
» » 2013	90,80	90,80	[illegible]					
» » 2014	90,80	90,80	[illegible]					
» » 2015	90,80	90,80	[illegible]					
» » 2016	90,80	90,80	[illegible]					
» » 2017	90,80	90,80	[illegible]					
» » 2018	90,80	90,80	[illegible]					
» » 2019	90,80	90,80	[illegible]					
» » 2020	90,80	90,80	[illegible]					
» » 2021	90,80	90,80	[illegible]					
» » 2022	90,80	90,80	[illegible]					
» » 2023	90,80	90,80	[illegible]					
» » 2024	90,80	90,80	[illegible]					
» » 2025	90,80	90,80	[illegible]					
» » 2026	90,80	90,80	[illegible]					
» » 2027	90,80	90,80	[illegible]					
» » 2028	90,80	90,80	[illegible]					
» » 2029	90,80	90,80	[illegible]					
» » 2030	90,80	90,80	[illegible]					
» » 2031	90,80	90,80	[illegible]					
» » 2032	90,80	90,80	[illegible]					
» » 2033	90,80	90,80	[illegible]					
» » 2034	90,80	90,80	[illegible]					
» » 2035	90,80	90,80	[illegible]					
» » 2036	90,80	90,80	[illegible]					
» » 2037	90,80	90,80	[illegible]					
» » 2038	90,80	90,80	[illegible]					
» » 2039	90,80	90,80	[illegible]					
» » 2040	90,80	90,80	[illegible]					
» » 2041	90,80	90,80	[illegible]					
» » 2042	90,80	90,80	[illegible]					
» » 2043	90,80	90,80	[illegible]					
» » 2044	90,80	90,80	[illegible]					
» » 2045	90,80	90,80	[illegible]					
» » 2046	90,80	90,80	[illegible]					
» » 2047	90,80	90,80	[illegible]					
» » 2048	90,80	90,80	[illegible]					
» » 2049	90,80	90,80	[illegible]					
» » 2050	90,80	90,80	[illegible]					
» » 2051	90,80	90,80	[illegible]					
» » 2052	90,80	90,80	[illegible]					
» » 2053	90,80	90,80	[illegible]					
» » 2054	90,80	90,80	[illegible]					
» » 2055	90,80	90,80	[illegible]					
» » 2056	90,80	90,80	[illegible]					
» » 2057	90,80	90,80	[illegible]					
» » 2058	90,80	90,80	[illegible]					
» » 2059	90,80	90,80	[illegible]					
» » 2060	90,80	90,80	[illegible]					
» » 2061	90,80	90,80	[illegible]					
» » 2062	90,80	90,80	[illegible]					
» » 2063	90,80	90,80	[illegible]					
» » 2064	90,80	90,80	[illegible]					
» » 2065	90,80	90,80	[illegible]					
» » 2066	90,80	90,80	[illegible]					
» » 2067	90,80	90,80	[illegible]					
» » 2068	90,80	90,80	[illegible]					
» » 2069	90,80	90,80	[illegible]					
» » 2070	90,80	90,80	[illegible]					
» » 2071	90,80	90,80	[illegible]					
» » 2072	90,80	90,80	[illegible]					
» » 2073	90,80	90,80	[illegible]					
» » 2074	90,80	90,80	[illegible]					
» » 2075	90,80	90,80	[illegible]					
» » 2076	90,80	90,80	[illegible]					
» » 2077	90,80	90,80	[illegible]					
» » 2078	90,80	90,80	[illegible]					
» » 2079	90,80	90,80	[illegible]					
» » 2080	90,80	90,80	[illegible]					
» » 2081	90,80	90,80	[illegible]					
» » 2082	90,80	90,80	[illegible]					
» » 2083	90,80	90,80	[illegible]					
» » 2084	90,80	90,80	[illegible]					
» » 2085	90,80	90,80	[illegible]					
» » 2086	90,80	90,80	[illegible]					
» » 2087	90,80	90,80	[illegible]					
» » 2088	90,80	90,80	[illegible]					
» » 2089	90,80	90,80	[illegible]					
» » 2090	90,80	90,80	[illegible]					
» » 2091	90,80	90,80	[illegible]					
» » 2092	90,80	90,80	[illegible]					
» » 2093	90,80	90,80	[illegible]					
» » 2094	90,80	90,80	[illegible]					
» » 2095	90,80	90,80	[illegible]					
» » 2096	90,80	90,80	[illegible]					
» » 2097	90,80	90,80	[illegible]					
» » 2098	90,80	90,80	[illegible]					
» » 2099	90,80	90,80	[illegible]					
» » 2100	90,80	90,80	[illegible]					

Istituto Credito 3,50 %	97,60	97,60	C. Prest. 5,50 [illegible]	96,30	96,20			
3. Fondi 3 %	96,80	96,80	Redimibile 3,50	83 —	83 —			
» » 3 %	96,65	96,65	» 3,50 [illegible]	82,50	82,50			
» » 3 %	84 —	84 —	Lanerossi 5,50 %	98,50	98,50			
M. Fondi 3 %	95 —	95 —	Immob. Centr. 5,50 %	83 —	83 —			
» 68,99 3 %	95 —	95 —	A.S.R. Trieste 5 %	85 —	85 —			
Mediocredito 3 %	94 —	94 —	Ind. Elet. 5 % [illegible]	82,50	82,50			
» 3 %	91 —	91 —	A. D. E. 5,50 %	82 —	82 —			
C.I.R. Ord. 1 %	100 —	100 —	Autostrade 5,50 %	80,10	80,10			
» Risp. 1 %	100 —	100 —	» 6 %	84,50	85,50			
Ed. C. 68 77 2 %	98 —	98 —	» 6 %	82,50	82,50			
Ed. I. E. 62 5,50 %	83,50	83,50	» 6 %	82,50	82,50			
Ed. I. E. 62 5,50 %	83,50	83,50	» 6 %	82,50	82,50			
» » 5 %	91 —	91 —	» 6 % '70	83,50	83,50			
» » 5 %	91 —	91 —	Acqua 6 %	88 —	88 —			
» » 5 %	91 —	91 —	Immob. 6 %	91 —	91 —			
» » 5 %	91 —	91 —						
» » 5 %	91 —	91 —						
» » 5 %	91 —	91 —		

ANNUNCI ECONOMICI

⑲ Offerte lavoro

(Continua da pag. 10)

ASSUNZIONI addetti ferma e puliture. Cl. interessati telefonare. Telef. 126-244.

AUTORIMESSA cerca uomo serio cui affidare posto custode. Telefonare 631-185.

AZIENDA richiede cerca operai age specializzati. Telefonare 630-035/036.

CARPENTIERI, saldatori, meccanici generici, cinque importanti nuove stabilimento montaggio rimborsabili per numero permanente. Presentarsi Romanazzi, str. Cuneese 27, Settimo Torinese o telef. 564-401.

CONIUGI cercano istitutore fissa lavori domestici aiuto mensile. Tel. 759-913.

DESSALLES Corso Inghilterra 7 cerca per stabilimento San Mauro Torinese, via Castelnuovo 21, cinque meccanici di manutenzione, operai specializzati, operai generici, falegnami. Presentarsi ore 8-10.

IMPORTANTE industria arredo ufficio cerca agenti esclusivi ai migliori trattamenti provvigionali. Inviare curriculum a «Elan-Kompass Pubblicità 264 — 10100 Torino».

IMPORTANTE industria cerca per servizio assistenza, preferibilmente meccanici ed elettricisti. Indirizzare a «Elan-Kompass Pubblicità 264 — 10100 Torino».

IMPORTANTE industria cerca qualificati per officina costruzione propria di stabilimenti chimici ottimo trattamento massima riservatezza. Scrivere: «Elan-Kompass Pubblicità 237 — 10100 Torino».

INDUSTRIA metallurgica assume emigrati chiamati per laboratorio elettrodi elettrosaldatura. Lavoro a turno. Scrivere a «Elan-Kompass Pubblicità 234 — 10100 Torino».

LEUMANN, media industria elettromeccanica cerca addetti bobinatrici, collaudi apparecchiature elettriche, addetti a montaggi lavori elettrici. Presentarsi via Tevere 13.

MANOVALI, avvolgitori e operai comune importante nuovo stabilimento montaggio rimborsabili. Presentarsi Romanazzi, str. Cuneese 27, Settimo Torinese o telef. 564-401.

MANUTENZIONE operaio addetto alla sorveglianza anche di impianti elettrici, azienda importante nuovo stabilimento montaggio rimborsabili. Presentarsi Romanazzi, str. Cuneese 27, Settimo Torinese o telef. 564-401.

MODELLATORI chiesti, per modelli fonderia, dimostrativi e polistirolo. Telefonare 787-082.

OFFICINA metallurgica U. Lanzaglia, via del Drosso via Mirandola 13 (tangenziale 53-71) cercano: addetti presse, bettitrice, saldatori ossiacetilenici, aiutanti. Telefonare 440-055 o presentarsi ore ufficio.

OPERAI generici disposti effettuare turni, ottima remunerazione, assenza importante industria. Inviare a «Elan-Kompass Pubblicità 265 — 10100 Torino».

PICCOLA industria materie plastiche cerca operaio. Presentarsi via Plana 11 12.

SIGNORE signorine desiderose avviarsi maglieria in proprio macchine modernissime, insegnamento gratuito, sostanziosi lavoro. Cassetta Gen Cadorna 4 scontini.

⑯ Piazzisti - Rappres.

ATAUTO S.p.A. Concessionaria autovetture Ford, cerca venditori esperti settore, preferibilmente con esperienza, 25-32 anni, offriamo lavoro organizzato. Telefonare 539-595 Direzione Marketing.

⑱ Informazioni

A.A.A. MAURIZIO ritrova simpatia lodevole discriminazione. Informazioni, indagini ovunque. Telefonare 662-170, 652-876, via Botto 2.

A.A. ORIENTAVIA «Ippica» svolge rappresentanti esaurisce infermità, richieste premarrimoniali accessibilità. Stabile operante alla pari, specializzata investigazioni industriali, missioni speciali. Via Nizza 182 Telefonare 839-716, 653-140.

A. ASIST Mar. 4bo assicura riservatezza, indagini premarrimoniali Italia - Estero. Corso Re Umberto 54 Telefonare 889-519, 359-014.

ATTIVITÀ dell'Ordine dal 1870, Attorney Corte 9, uffici 541-100 536-463 (automatico) indagini prematrimoniali private, commerciali, controllo evasioni contabilizzazioni gratuito.

STUDI Corso Francia 49, uffici 733-970, 751-077 indagini commerciali, matrimoniali, controlli infedeltà, accertamenti industriali, investigazioni, controlli avversari Commissioni urgenti.

INVESTIGALIA informazioni commerciali, private, indagini, controlli infedeltà Corso Vittorio Emanuele 107 telefono 311-676 518-663.

PELLEVES, indagini riservate commerciale, diffamazioni illecite, rivalità, inadempienze 25, uffici 759-975.

ROSIGONDIAL investigativa riservata Mondiali informazioni informazioni. Il Francesco da Paola 61 telefono 531-181.

VENTIDUEQUINDICI studio investigazioni commerciali infedeltà, inserzioni speciali. Brunelleschi via Sant'Ottavio 47. Telefonare 81-528.

⑳ Igiene e terapia

A.A.A. ACCURATISSIMA massaggiatrice particolari bendaggi, aldrologia, manicure unita per uomini. Telefonare 541-026.

MASSAGGI sedissime circolatori disagiati antirilassanti massaggiatori esperti Sauna. Telef. 537-493.

NOLEGGIO vendita cyclette vapori vibratori ricambi vari. Corallo, telefono 831-132.

㉑ Automobili

A.A.A.A.A. AUTOFRANCIA corso Principe 541, pluriclassi natanti longitudinale rassegna, vendiamo (permutiamo) centinaia autovetture Fiat, Lancia, Alfa, introvabili. Bisogna esserci e non saperlo (valiva).

A.A.A.A.A. COMUNICATO per vecchiezza vendiamo senza utilizzo natanti casalinghi senza utilizzo (anni dei motoscafi) auove visite garanzia rimessi, Montalcone 141 accanto Siracusa. Sempre aperto.

A.A.A.A. AUTORISPADI via Cuneo 251 (piazza Sempre) Fiat assortimento completo. Privato 2 CC Bianco cambio Alfa Coupee, Prisa 4, Utilità 1300 TI, Lusso 1300, Volkswagen, Familiare 1100 visionari Venditore anche senza anticipo.

A.A.A.A. AUTOCOLORED corso Belgio 170 senza acconto rateazione 24 mesi Fiat Lancia Alfa concessionario visionate scopra.

A.A.A.A. AUTOMODERNO, corso Palermo 105 piccolissimi anticipi, vecchio vecchio sovrumano autocarrozzati garantiti. Interno fruttivo.

A.A.A.A. DATE la precedenza a Lingotto, qualsiasi macchina vi chiede concedo la vostra nella più grande ed importante esposizione. Attenzione con garanzia 6 mesi lunghe rateazioni Società Lingotto automobili Torino, corso Principe Oddone 46, tel. 485-974, 486-313 anche giornate festive.

A.A.A. ARCIOCCASIONISSIME senza privilegi familiari standards pazzerelle interne camioncini furgoni garantiti vendiamo Montalcone 141 accanto aperto.

A.A.A. ARCIOCCASIONISSIME senza cambiali garantite Alfa Romeo 1300, 1600. Super Sprint spyder 1750 vendiamo Montalcone 141 sempre aperto.

A.A.A. ARCIOCCASIONISSIME senza anticipo ogni tipo Fulvie, Flavia Angela vendiamo Montalcone 141 angolo Siracusa sempre aperto.

A.A.A. BENZA vendiamo, senza privilegio al Nuovo Supermercato c. Agnelli 22 (fronte Stadio) troverete Opel Rekord 1900 24 Coupe, Stacia 1000, Prisa 4, Prisa 1000, Ascona 1100 sempre, DKW 900 coupé e berlina Tel 557-941.

A.A.A. VASTO assortimento Renault R8, Dauphine garantite e rateazione. Fiat 500 600 850 sempre pronte. Cinzo Agnelli 22 Telef 545-965.

A.A. L'IMPERIALE quattro automobile cambiate furgoni cedesi vendiamo sede esterna Montalcone 141 angolo Siracusa.

A.A. L'80 vendite di fronte stadio tel. 351-632 vendiamo cambiati: furgoni 1100 TL, T2, Volkswagen carro pensione, Volkswagen, completo furgoni e camioncini, 600 e cambiati, 850 familiare Rateazioni.

A.A. PRIMA di comperare nuova controllate visionate automezzi, Montalcone 141 angolo Siracusa sempre aperto.

A.A. RISPARMIATUTTI cerco e vendo giornata nell'acquisto reclamo un milione da Autodestami troverete la vettura che sono cercando. Le più belle macchine d'occasione da un anno a quelle con più anni di vecchiaia vendute con garanzia ai migl. Autodestami corso Cincento 55 int. 251-941, 215-941, vicino corso Vercelli anche giornate festive.

A.A. SERRA privilegio vendiamo Lancia O.T. 1300 Flavia coupé e berlina 1300 Fulvia 1300 1300 S, Fulvia 3C, Fiat 124 1100 R 1100 D, 1500 coupé e berlina. Cso Agnelli 22 Tel 353-632.

A. ARCIOCCASIONISSIME Mini 1000 Simca, Nsu, Renault Ford, Opel senza anticipo vendiamo Montalcone 141.

A. SOVVERTIAMO vendo con incredibili prezzi, ma realizzando quattro ai prezzi sopra visionazioni sulle Opel, sino a Cassino 707.

ABBIAMO Mercedes 280 SE, Dino Spider, Polvere 850 1500, Zagato, Rally, GT., Giulia coupé sino, Fulvia 1600, Bianchi 131. Telefonare 340-667.

ACQUISTA contanti vetture disponenti Automobile Trofeo c. Trofeo 30.

ACQUISTIAMO auto vetture usate comodi pagamenti. Carabieri Fiat, corso Turati 37.

ACQUISTIAMO contanti vetture usate. Corso Agnelli 22 (fronte Stadio)

ACQUISTIAMO subito salvaguardo pagando massimo prezzo Auto Desiderati c.so Grosseto 55 (vicino corso Vercelli).

ACQUISTO Mercedes 220 D sedissime recentissima. Scrivere Commissaria, A.A. Settembre 7, Torino.

AUTOCARRI rateabili: Fiat 682 N2, 682 tre assi sponda 9, altro dato dal 1964; 682 N4 cassone 10 con ribaltone Savia in corso, Bianco Rateabile, altro assumo Iveco vendo Concessionaria Lancia Savigliano, Torino 12, Telef. 793-182.

AUTOMERCATO Bramante, corso Vittorio Emanuele 208 disponibili Fiat, Lancia, Alfa, Ford, Volkswagen, Opel, pensioni a partire da lire 150.000.

AUTONOLEGGIO Autopaesse s. L. 750 aeroporto Caselle telefono 951-974.

AUTOSALONE Pu via Asc. Alberione 1 bis, Telefono 683-710, Fiat 850 coupé 3, 124 coupé, Minimoior AR52, Mercedes 230 SL, Porsche 912, Lambrettini nuovi, altre occasioni.

BMW alla Casa conoscitrice di versatile è nostro d'oro per l'esperienza. Via Finalpia 14, Telefono 486-277.

BMW acquista la vostra Bmw all'ultimo corso Turati 65, Telef. 500-835.

BUSCHETTI vende camper caravan automobili usate occasioni. Comodo locali esposizione via Madama Cristina 66, Tel. 65-848.

CAMPAGNOLA Diesel, Jeep, Estudiin 3 assi, 642 3 assi con gru, 615 ribaltabile, vendo Coppo, strada Mealasco 91, tel. 290-708.

CAVALLERI Concessionaria Fiat Save consegno subito, vantaggiose permute, eventuale usato 5 rate. Corso Turati 37/49.

COMPRA contanti qualunque autoveicolo pagando al massimo. Autogamma Torino, corso Trapani 30.

COMPRA qualunque autovettura anche sinistrata. Tel. 262-770 corso Vercelli 210.

COMPRA camionetta 500 L, vendo 850 500.000, 124 1 400.000, 124 1 utilitaria 124 1.500.000 Ferrero corso Turati 329.

COMPRIAMO autovetture, ritiriamo rottami il massimo! Lincarnato, corso Vittorio Odolone 54, anche giornate festive.

COMPRIAMO contanti autovetture usate e incidentate. Calvo, Filippo Turati 20.

COMPRIAMO contanti pagando massimo qualsiasi vettura. Corso Siracusa 158.

COMPRIAMO qualsiasi auto purché non incidentata, pagamento contanti. Natale in sede. Autocarrista, Torino, corso Principe Eugenio 31.

COMPRIAMO urgentemente contanti autovetture incidentate pagando massimo. Corso Lecce 135.

COMPRO camion veicoli commerciali pagando massimo. Via Nizza 50.

COMPRO qualunque vettura contanti, valutazione massima. Via Nizza 50.

COMPRO auto nuovi dipendenti rivendi al massimo, via Carmagnola 5, telefono 275-750.

CONCESSIONARIA Fiat-save Senior, veicoli nuovi, consegna settembre, esposizione autovetture usate anche 1 (uno) a prezzo. Via Cellini 5 angolo piazza Statuto Sottovia.

CUNEO Italiano 50 (autocarrista) (requisiti richiesti) cercasi cercare dimostratori pagando al massimo.

COUPIN assortiti fiat nuovi, Alfa, Lancia, concessionario nuovo assistenza tagliandi, corso Rivoli 158, corso Susa 153, Fiat concessionario corso Belgio 146, Telefono 972-841, officine corso Casale 266, Telefono 808-074.

FULVIA coupé, Fulvia 67, Fulvia 1.3, Fulvia normale gas, Flavia, Flaminia coupé, corso Siracusa 158.

FURGONE 1100 nella perfettissimo vendo, Servizio Alfa Romeo, via Cavour 42.

FURGONE 1100 nella perfettissimo vendo, Servizio Alfa Romeo, Cavour 42.

GIULIE in perfettissimo condizioni vendo Servizio Alfa Romeo, Cavour 42.

MERCEDES Benz vendo 300 SE coupé automatic, 250 SL automatic, 220 SE, 200 normale, 190 SL. Telefonare 5150, Cuneo.

MERCEDES 600 SL, vendiamo vera occasione perfetta, corso Siracusa 158.

MONTAGNINI, p. Adriano 1, telefono 383-772, Concessionaria Volkswagen, Porsche, Audi. Vendita 411 speciale, 1600 coupé, Giulia 1750, BMW 2002, Murs, Flavia berline iniezione, Audi Super 90, Opel 1700, Volkswagen camioncino, Volkswagen furgone, Fiat 124 furgone.

MUNICIPIO concessionaria Alfa stesso vantaggioso assortimento vetture usate nazionali ed esteri: Alfa, Fiat, Lancia, Ferrari, Lamborghini, Opel, Ford, Peugeot, Citroën, Triumph, Mercedes, corso De Gasperi 38, Caselle 35 Telefono 997-666.

NEU Prima - Nsu Prinz - Prinz Primus Concessionaria corso Agnelli 22, telefono 353-632, corso Racconigi 158, telefono 737-000.

OCCASIONISSIME 50.000 venticinque Appia, Giulietta 300, 600, 1100 altre belle occasioni Montalcone 141 immediate consegne.

OPEL corso Traiano 14, telef. 619-622 vendo con rateazioni 40 mesi Manta rateazioni senza limiti, scuola compresa.

OPEL via Principe d'Acaia 47 vendo immediata rateizza Cassonetti privata.

PRIVATO vende perfetta Mercedes 250 SE 68, Telefonare 685-642.

RENAULT causa rinnovamento con garanzia, giardiniere 4, R 16 TS garantite, nuova gamma 1970 ordine immediata, consegna Simonetti 15 corso Turati 74.

ROLLER occasioni come nuove a pochi chilometri accessori. Tel. 273-845.

ROULOTTES Nuoli lussuosissime (varie grandi occasioni rateazioni, visito anche festivi Ruviale Moncalieri, fronte Asilo. Telefono 640-083 ed in mattinata presso Passolo 67, Telefonare 240-230.

ROULOTTES VW Weinsberg occasioni altre marche. Rateazioni 24 mesi Bonaudo, 40/42.

SACAUTO Concessionaria Stabilimento, veicoli coperti garanzia consegna immediata, veicoli 2 motori 2.500 coupé e berline: Dino coupé, 124 sedan e berline, 125, Flavia coupé, veicoli industriali (oltre ad oltre 200 occasioni). Sacauto, corso Racconigi 147, Telefonare 333-727.

SEMINARA assicurazioni garantite come nuove. Varie rateizzazioni. Permute, valutazioni, preventivi. Centro vendita usato Moncalieri. Duca Abruzzi 9 bis.

SIMCA autisico senza anticipo senza privilegi vendiamo Fiat Lancia Alfa nuove usate garantite Montalcone 141 sempre aperto.

SIRCA autisico, senza privilegi, senza speciali, lunghe rateazioni, tasso minimo, vendiamo qualsiasi vettura presente. Corso Degni 151 corso Siracusa 158, aperto festivi.

SITA Concessionaria Pininfarina, via Nizza 30, telefono 652-052, Esposizione permanente col veicolo usato, tutti i tipi, cambi, rateazioni, grande assistenza.

SIMCA Autoconcessionaria nuova, facilitazioni eccezionali vetture nuove col sistema Telefonare 354-547.

SIMCA Italia Concessionaria ufficiale ufficiosa, modelli valutazioni convenzioni cambi rateazioni corso Unione Sovietica 167.

SIMCA - Prima di ultimi modelli tratta la stessa Simca stesso alla Concessionaria Lincarnato, corso Principe Oddone 54.

SOS la fantasia vende privato. Telefonare 471-752.

SOS la grande compera vendere 50.000 rapido ai mod. C.so Torino 33, telefono 870-908.

SOS gratis 10 mio ass. gratuito, usato. Visitalia Automobile via Reviar 30, 950, 350.000 in fumo acconsentite privatamente vendo inoltre Tel 510-228.

㉒ Cicli - Moto - Sport

MOTOBECANE motocicli Filanda più vendute, vespa elastart avviamento elettrico, concessionari ovunque. Corallo, corso Giulio Cesare 137.

㉔ Annunci vari

A.A.A.A. SCOMPERIAMO cassine ripetuti negozi vendesi subito. Telef. 471-952.

A.A.A.A. SPARTITE Campana 13, porte pieghevoli, fabbrica costruimento mia completa Telefonare 690-97.

A.A.A. SCOMPERIAMO cassine negozi stanno cessando negozi assicuri. Telef. 257-704, 471-677.

A.A. SCOMPERIAMO cassine negozi cessando negozi assicuri vari Telefonare 483-440.

A. BOX servizio professionale consegne urgenti motofurgone personale) impresa Ital Express, tel. 540-082 511-259.

A. LETTI impedisci assembleari porta forte battuto, chiusa. Tel. 267-678.

ACQUISTO per contanti mobili negozi arredi quadri da privati Nacoeri compro per ditta e privati. Telef. 534-177.

AFFARONE svendo 4 mesi bellissima camera lusso 185.000 Telefonare 852-180 - 876-795.

ALL'ANTE Asta Liquidazione, via Cigna 17, mobili nuovi d'occasione e di sovvenzionamento, oggetti d'arte fuoriusc.

AMBIENTAZIONI alla antica vetro vasto assortimento mobili stili diversi, specchiere, lampadari, cornici, cristalleria. Visitarci corso Re Umberto 14-B.

ATTENZIONE al mobile antichissimo, scrivania, divani di sicuro sedioni, cornici, arredi di epoca, condizioni convenientissime, rateazioni, sconti eccezionali per assortimento contanti, ritiro mobili anche Viatianni, via Lanzo 9, Torino, piazza Baldo.

ATTENZIONE matrimoniali 48.000, divano 42.000 via Lazzaro 26 cantina, via Principe Amedeo 31.

COMPRO contanti, oggetti avorgne, dipinti vecchi, Fulvio Pontecorvo, Lattanzi Sonetti, Tavarnier, Frassia Simone Favretto Indimo, Cavalla mezzo Nicola Pisa, tel. 88-674 via Portigiano 31/2 Santa Margherita Ligure.

FUMETTI, giornali e altri 1935/1950, acquisto. Telefonare 177-381, 771-233.

MACCHINE scrivere calcolatrici nuove, occasioni, rateazi via Cavour 6, Telefono 540-878.

MINI prestiti anche senza cambiali esclusivamente impiegati operai Piazza Adriano 13, telefono 75-252.

MOBILIFICIO Piazza Vittorio 3 salone chiusura eccezionale vasto assortimento mobili.

PIANOFORTI nuovi, occasioni vendo, compro Cassetta, via Po 30, telefono 882-798.

RISPARMIATUTTI assicurano vostri autoveicoli direttamente da fabbricante in Torino Tel 696-514.

TAVOLO 4 x 4 sedie 49.000 Ideazione Prisma 253-311 Strada Altessano 108.

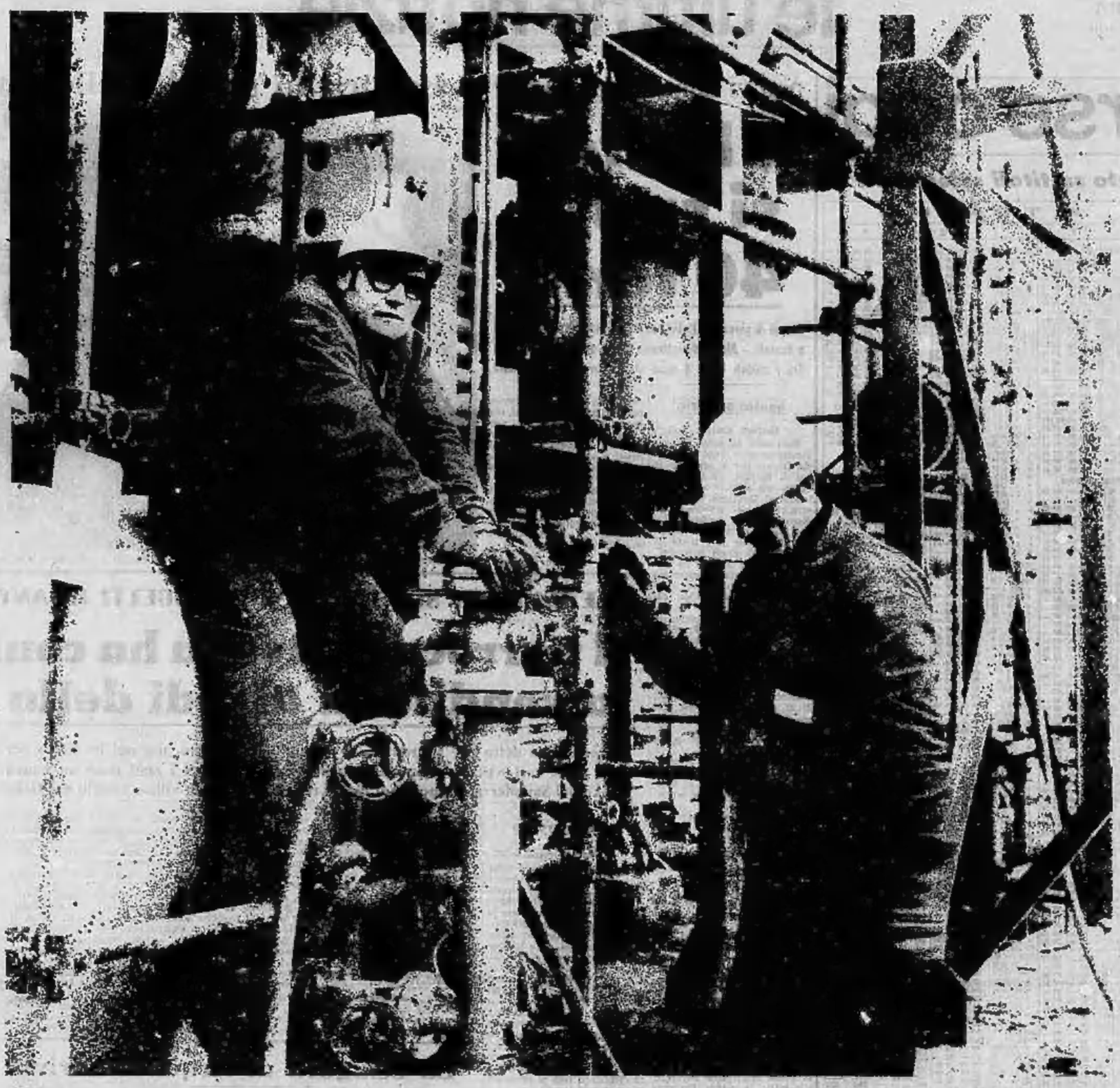

ENI 1969: energia e chimica per lo sviluppo del paese

Nel 1969, il gruppo ENI ha sviluppato a ritmo intenso il suo lavoro, particolarmente nei settori fondamentali dell'approvvigionamento energetico e dell'industria chimica. Il Gruppo soddisfa un quarto del fabbisogno italiano di energia, in condizioni pienamente competitive con i maggiori gruppi petroliferi internazionali; esso si appresta a contribuire concretamente allo sviluppo della produzione elettronucleare nel nostro paese.

Nel 1969 le società del gruppo ENI hanno venduto beni e servizi per 1.406,8 miliardi di lire, 163,2 miliardi in più che nel 1968. Il fatturato, al netto delle imposte indirette, è stato di 1.010,5 miliardi di lire, con un aumento del 12%. L'occupazione è aumentata di 2.000 unità ed ha raggiunto le 61.000 persone. Sono stati effettuati investimenti per 307,8 miliardi (+19,6%). Il cash complessivo del lavoro è stato di 211,9 miliardi di lire, con un aumento del 16%, in media ogni lavoratore del Gruppo è costato 3,4 milioni di lire (+11,5%), ha utilizzato macchine ed attrezzature per 28 milioni (+ 10,3%) ed ha fornito un fatturato netto di 15,2 milioni di lire (+ 7,8%). Sono stati effettuati ammortamenti per 170 miliardi di lire (+ 10,9%). Le immobilizzazioni tecniche sono salite a 2.434,7 miliardi, con un aumento del 16,5% rispetto all'anno precedente; quelle già completate, pari a 2.138,1 miliardi, risultano coperte dal fondo di ammortamento per il 50% circa. La quota versata dal Fondo di dotazione dell'ENI, pari a 417,9 miliardi di lire, copre il 17,2% delle immobilizzazioni tecniche.

Nel 1969, la produzione di petrolio greggio è stata di 8 milioni di tonnellate; la ricerca di idrocarburi si è svolta in 18 paesi su un'area che durante l'anno è più che raddoppiata, superando in complesso il milione di chilometri quadrati. Il notevole sviluppo della ricerca e le scoperte già effettuate consentono di prevedere che il Gruppo raggiungerà nel giro di alcuni anni l'autosufficienza nel proprio approvvigionamento di petrolio. Forte sviluppo ha avuto anche la ricerca di uranio. La produzione di metano in Italia ha superato gli 11 miliardi di metri cubi. L'ENI ha concluso con l'URSS un accordo per l'importazione in Italia di oltre 100 miliardi di metri cubi di metano in 25 anni. Quest'accordo, e quello relativo all'importazione di gas dalla Libia, consentiranno di portare nei prossimi anni la disponibilità di gas naturale ad oltre 20 miliardi di metri cubi all'anno. Un nuovo impianto di rigassificazione del metano liquefatto importato sarà costruito in Sicilia.

La rete nazionale di metanodotti ha raggiunto uno sviluppo di 7600 chilometri: altri 4-5000 chilometri sono in costruzione o in progetto. Con il completamento del tronco Ravenna-Chieti, è stato realizzato il primo collegamento tra la rete dei metanodotti del Nord e quella del Centro-Sud.

Le 12 raffinerie che fanno capo al Gruppo in Italia ed all'estero hanno lavorato 85,5 milioni di tonnellate di materia prima (+ 11,8%). Il Gruppo ha aumentato sul mercato, in Italia ed all'estero, oltre 55 milioni di tonnellate di prodotti petroliferi, con un aumento del 13% rispetto al 1968. Esso dispone di reti di distribuzione di prodotti petroliferi in Italia ed in 24 paesi esteri, per un totale di 8000 punti di vendita. In Italia, le vendite di benzina AGIP si sono sviluppate ad un tasso dell'8,8%, superiore a quello del mercato nazionale (8%).

Nel settore nucleare è entrato in produzione l'impianto di Rotondella (Matera), che ha già fornito rilevanti quantitativi di elementi di combustibile di uranio metallico alla centrale elettronucleare dell'ENEL di Latina.

Nel settore chimico, le produzioni del Gruppo hanno registrato nel 1969 aumenti rilevanti, particolarmente per le resine, le gomme sintetiche e le fibre tessili sintetiche: il fatturato è aumentato del 9% rispetto al 1968. L'ENI sta attuando un grande piano di espansione nel settore chimico: nei prossimi cinque anni saranno investiti oltre 800 miliardi. Fra le iniziative in corso sono da ricordare l'ampliamento ed il potenziamento dei complessi di Ravenna, Gela, Ragusa e Pisticci; la costruzione dello stabilimento di Manfredonia, nel cui ambito del quale, oltre all'ammoniaca ed all'urea, sarà anche prodotto — in base ad un accordo concluso tra l'ANIC e la SNIA Viscosa — il caprolattame, una materia di base per la fabbricazione di fibre poliammidiche. E' stato avviato un massiccio programma di investimenti in Sardegna che comprende la costruzione, presso la raffineria di Sarroch (Cagliari), di un impianto della capacità di circa 300 mila tonnellate all'anno per la produzione di etilene e la realizzazione di un grande complesso per la produzione e la lavorazione delle fibre sintetiche nella valle del Tirso. Il progetto, che prevede la costruzione di un insieme integrato di impianti chimici e tessili ad opera di società ENI/EFIM e di altre imprese italiane, comporterà investimenti per oltre 350 miliardi ed un'occupazione di circa 7.000 persone. E' in fase di progettazione un importante programma che prevede la realizzazione di impianti nel settore elettrochimico. Infine, è allo studio la realizzazione in Sicilia di uno stabilimento per la produzione di manufatti in plastica.

La necessaria ripresa di iniziativa dell'industria chimica italiana deve avvenire senza aprreco di investimenti: la presenza delle Partecipazioni Statali nelle maggiori imprese del settore, nel quadro della programmazione economica, garantisce che il coordinamento produttivo non si risolva in un limite alla concorrenza sui mercati, ma ponga le premesse per un più rapido sviluppo dell'economia italiana.

Importanti traguardi sono stati raggiunti anche negli altri settori produttivi. La società di progettazione e costruzione di impianti, la SNAM PROGETTI e la SAIPEM, hanno acquisito nuove importanti commesse; nel settore meccanico si è avuto un rilevante sviluppo dell'attività e si sono iniziate nuove produzioni, tra cui quelle di calcolatori elettronici di processo; nel settore tessile, che ha segnato sensibili aumenti di fatturato, sono stati rilevati gli impianti ed i macchinari degli stabilimenti tessili di Maratea e Praia a Mare.

BILANCIO CONSOLIDATO DEL GRUPPO ENI PER IL 1969

STATO PATRIMONIALE

ATTIVO

	miliardi di lire	variazioni rispetto al 1968 (miliardi di lire)
Immobilizzazioni tecniche	2.138,1	+ 221,9
Impianti in corso	265,5	+ 71,3
Anticipi per investimenti	13,7	+ 10,0
Costi ed oneri vari da ammortizzare:		
— Brevetti afferenti gli impianti	17,3	+ 5,0
— Altri oneri	60,0	— 0,8
Partecipazioni azionarie	54,9	+ 1,1
Rimanenze	185,5	+ 14,0
Crediti commerciali e diversi	552,7	+ 54,5
Depositi cauzionali	5,4	—
Risconti attivi	4,8	— 2,3
Disponibilità:		
— Titoli	11,6	+ 7,3
— Banche e c/c postali	91,5	+ 13,8
— Casse	1,6	+ 0,4
TOTALE ATTIVO	3.416,0	+ 407,0

PASSIVO

	miliardi di lire	variazioni rispetto al 1968 (miliardi di lire)
Capitale proprio	575,4	+ 72,0
Fondo di ammortamento finanziario	4,1	+ 1,8
Fondo ammortamento delle immobilizzazioni tecniche	1.066,6	+ 144,7
Fondo anzianità dipendenti	79,4	+ 12,3
Fondi imposte e diversi	38,9	+ 9,1
Altri fondi:		
— Fondo svalutazione partecipazioni	2,8	— 1,5
— Fondo svalutazione crediti	7,0	+ 0,2
Debiti finanziari:		
— Prestiti obbligazionari	568,4	+ 81,3
— Finanziamenti	280,3	+ 12,6
Quote a breve (12 mesi) di debiti finanziari:		
— Prestiti obbligazionari	94,5	+ 10,7
— Finanziamenti	67,2	+ 14,9
Debiti commerciali e diversi	565,1	+ 27,3
Risconti passivi	25,1	+ 7,9
Utile consolidato di esercizio:		
— Utile di competenza dell'ENI	10,5	+ 6,6
— Utile di competenza di terzi azionisti	9,8	+ 1,1
TOTALE PASSIVO	3.416,0	+ 407,0

CONTO ECONOMICO

COSTI

	miliardi di lire	variazioni rispetto al 1968 (miliardi di lire)
Retribuzione del lavoro	211,8	+ 29,3
Acquisti, prestazioni e costi diversi	575,3	+ 116,6
Imposte indirette italiane su prodotti venduti	298,3	+ 55,2
Ammortamenti	170,0	+ 16,7
Oneri finanziari	77,1	+ 7,3
Oneri tributari	25,6	+ 8,1
Spese per la prospezione preliminare	0,8	— 1,7
Utile d'esercizio:		
— di competenza dell'ENI	10,5	+ 6,6
— di competenza di terzi azionisti	9,8	+ 1,1
TOTALE COSTI	1.783,8	+ 240,8

RICAVI

	miliardi di lire	variazioni rispetto al 1968 (miliardi di lire)
Totale dei fatturati consolidati dei diversi settori	1.523,2	+ 176,6
meno fatturazioni intersettoriali	— 116,4	+ 13,6
Fatturato consolidato di Gruppo	1.406,8	+ 163,2
Incrementi delle immobilizzazioni tecniche derivanti da negoziazioni e attività interne di Gruppo	89,0	+ 17,0
Incrementi delle consistenze di prodotti	4,0	+ 1,4
Totale cifre d'affari consolidata	1.499,8	+ 181,3
Incrementi totali delle immobilizzazioni tecniche	307,8	+ 50,4
meno incrementi compresi nelle cifre d'affari	— 89,0	+ 17,0
Incrementi delle consistenze di materie	9,0	+ 5,2
Capitalizzazioni degli oneri pluriennali	7,8	+ 1,0
Proventi finanziari	31,0	+ 14,5
Proventi diversi e straordinari	16,8	+ 3,3
TOTALE RICAVI	1.783,8	+ 240,8